

# ОБЩИЕ ПРАВИЛА ПЕРЕВОЗОК ГРУЗОВ АВТОМОБИЛЬНЫМ ТРАНСПОРТОМ

(с изменениями, внесенными решением Верховного Суда РФ  
от 21.05.2007 N ГКПИ07-257)

## Раздел 1. ПРАВИЛА ЗАКЛЮЧЕНИЯ ДОГОВОРОВ НА ПЕРЕВОЗКУ ГРУЗОВ АВТОМОБИЛЬНЫМ ТРАНСПОРТОМ (СТ. 36 УСТАВА АВТОМОБИЛЬНОГО ТРАНСПОРТА РСФСР)

§ 1. На основании утвержденного плана перевозок автотранспортное предприятие или организация заключает с грузоотправителями или грузополучателями годовые договоры на перевозку грузов автомобильным транспортом. Перечень указанных грузоотправителей и грузополучателей устанавливается в системе автомобильного транспорта общего пользования транспортными управлениями (специализированными управлениями автомобильного транспорта) с участием вышестоящих по отношению к грузоотправителям и грузополучателям организаций, а в системе ведомственного автомобильного транспорта - вышестоящей по отношению к автотранспортному предприятию организации.

Типовой годовой договор на перевозку грузов автомобильным транспортом прилагается (Приложение N 1 к настоящему разделу).

По годовому договору на перевозку грузов автомобильным транспортом автотранспортное предприятие или организация обязывается в установленные сроки принимать, а грузоотправитель - предъявлять к перевозке грузы в обусловленном объеме. При постоянных хозяйственных связях автотранспортное предприятие или организация и грузоотправитель могут продлить на следующий год действие годового договора на перевозку грузов автомобильным транспортом.

§ 2. Договоры на перевозку грузов автомобильным транспортом заключаются автотранспортными предприятиями или организациями с грузоотправителями, за исключением случаев вывоза грузов со станций железных дорог, из портов (с пристаней) и аэропортов, а также перевозок сельскохозяйственных продуктов и сырья на заготовительные пункты, перерабатывающие предприятия и в места длительного хранения, когда договор заключается с грузополучателями. При заключении договора на перевозку грузов с грузополучателем, а также при принятии от него разового заказа, грузополучатель пользуется правами, несет обязанности и ответственность, предусмотренные для грузоотправителя.

Годовой договор на перевозку грузов может заключаться автотранспортным предприятием или организацией также со снабженческо - сбытовой или иной организацией, не являющейся грузоотправителем или грузополучателем, когда для них устанавливается план перевозок грузов автомобильным транспортом. В этом случае в соответствии с договором организации, не являющиеся грузоотправителями или грузополучателями, пользуются правами и несут обязанности и ответственность, предусмотренные для грузоотправителей и грузополучателей.

В случаях, предусмотренных особыми условиями перевозок в РСФСР автомобильным транспортом грузов предприятий, организаций и учреждений отдельных отраслей народного хозяйства, автотранспортные предприятия или организации заключают с грузоотправителями и грузополучателями трехсторонние договоры на перевозку грузов автомобильным транспортом.

§ 3. В годовом договоре на перевозку грузов автомобильным транспортом устанавливаются объемы перевозок по утвержденной номенклатуре, условия перевозок (режим работы по приему и выдаче грузов, обеспечение сохранности грузов, выполнение погрузочно - разгрузочных работ в установленное время и т.д.), порядок расчетов за перевозку, определяются рациональные маршруты и схемы грузопотоков.

В годовом договоре на перевозку грузов автомобильным транспортом также устанавливается грузооборот, исчисленный в соответствии со средним расстоянием перевозки, указанным в принятой заявке, предусмотренной п. 7 Правил планирования перевозок грузов автомобильным транспортом общего пользования в РСФСР. Грузоотправители обязаны принимать меры к недопущению встречных и нерациональных перевозок.

§ 4. Предприятия и организации - грузоотправители в соответствии с установленными для них вышестоящими организациями годовыми планами перевозок грузов автомобильным транспортом общего пользования обязаны до 15 марта планируемого года заключить с соответствующими автотранспортными предприятиями или организациями годовые договоры на перевозку грузов автомобильным транспортом.

Автотранспортное предприятие или организация после получения от вышестоящей организации утвержденного годового плана перевозок по предприятиям и организациям министерств и ведомств обязаны в 10-дневный срок выслать грузоотправителю 2 экземпляра подписанного годового договора на перевозку грузов автомобильным транспортом, а грузоотправитель не позднее 10 дней с момента получения обязан подписать договор, один экземпляр которого возвратит автотранспортному предприятию или организации.

При наличии разногласий по договору грузоотправитель в 10-дневный срок обязан подписать договор, составить протокол разногласий и направить его в 2 экземплярах автотранспортному предприятию или организации вместе с подписанным договором.

При несогласии с замечаниями грузоотправителя к договору, указанными в протоколе разногласий, автотранспортное предприятие или организация обязана рассмотреть разногласия совместно с грузоотправителем. О дне рассмотрения разногласий автотранспортное предприятие или организация должна известить грузоотправителя в 10-дневный срок после получения протокола разногласий и не позднее, чем за 10 дней до назначенной даты рассмотрения. Если автотранспортное предприятие или организация в 10-дневный срок не назначит дату рассмотрения разногласий, предложения грузоотправителя считаются принятыми.

Оставшиеся неурегулированными (в том числе вследствие неявки представителя грузоотправителя для рассмотрения разногласий) условия договора передаются автотранспортным предприятием или организацией на разрешение соответствующего Госарбитража в 10-дневный срок после рассмотрения разногласий сторонами.

Если автотранспортное предприятие или организация в указанный срок не передаст спор на рассмотрение Госарбитража, предложения грузоотправителя (грузополучателя) считаются принятыми.

§ 5. В соответствии с годовым договором на перевозку грузов автомобильным транспортом и на основе заявок грузоотправителей (грузополучателей) автотранспортные предприятия и организации разрабатывают квартальные планы перевозок с распределением по месяцам, по общему объему (включая перевозки автомобилями, работающими на условиях почасовой оплаты) в тоннах, с указанием пунктов отправления и назначения (по междугородным перевозкам), а также расчетного грузооборота, исчисленного из среднего расстояния перевозки.

Разработанные проекты квартальных планов перевозок (с распределением по месяцам) автотранспортные предприятия и организации не позднее чем за 40 дней до начала планируемого квартала согласовывают с грузоотправителями (грузополучателями). Разногласия по проектам планов перевозок грузов оформляются протоколом.

Грузоотправители за 15 дней до начала планируемого месяца представляют (в трех экземплярах) в автотранспортные предприятия и организации развернутые (с распределением по декадам) планы перевозок грузов в тоннах с указанием объемов перевозок, номенклатуры грузов, пунктом отправления и назначения, а также расчетного грузооборота, исчисленного из среднего расстояния перевозки.

Выполнение плана перевозок отмечается в учетной карточке, которая подписывается автотранспортным предприятием или организацией и грузоотправителем (грузополучателем). Форма и правила составления учетной карточки утверждаются Министерством автомобильного транспорта РСФСР (Приложение N 2 к настоящему разделу).

Приложение N 1  
к разделу 1

#### ТИПОВОЙ ГОДОВОЙ ДОГОВОР НА ПЕРЕВОЗКУ ГРУЗОВ АВТОМОБИЛЬНЫМ ТРАНСПОРТОМ

\_\_\_\_\_ /  
(подробное наименование автотранспортного предприятия)

\_\_\_\_\_ /  
(наименование министерства, ведомства)

\_\_\_\_\_ /  
именуемое в дальнейшем "Автотранспортное предприятие" в лице

\_\_\_\_\_ /  
действующего на основании \_\_\_\_\_

\_\_\_\_\_ /  
с одной стороны, и \_\_\_\_\_

\_\_\_\_\_ /  
(подробное наименование грузоотправителя, грузополучателя)

\_\_\_\_\_ /  
именуемого в дальнейшем "Клиент", в лице \_\_\_\_\_

\_\_\_\_\_ /  
действующего на основании \_\_\_\_\_

----- /  
с другой стороны, заключили настоящий Договор о нижеследующем:

## I. Предмет Договора

1. Автотранспортное предприятие обязывается принимать, а Клиент - предъявлять к перевозке грузы на основании утвержденного годового плана в объеме \_\_\_\_\_ тыс. тонн и \_\_\_\_\_ тыс. тонно - километров с распределением по номенклатуре грузов и кварталам согласно Приложению N 1.

Из общего объема перевозок централизованно выполняются перевозки следующих грузов:

\_\_\_\_\_

в объеме \_\_\_\_\_ тыс. тонн и \_\_\_\_\_ тонно - километров согласно Приложению N 1.

2. Для выполнения перевозок с оплатой по повременным тарифам Автотранспортное предприятие выделяет Клиенту автомобиля с объемом работы \_\_\_\_\_ тыс. автомобиле - часов.

3. В соответствии с годовым договором и в пределах квартального плана Автотранспортное предприятие по согласованию с Клиентом за 10 дней до начала квартала утверждает месячные планы и определяет декадные плановые задания на перевозку грузов на первый месяц квартала согласно Приложению N 2. Декадные плановые задания на второй и третий месяцы квартала устанавливаются в таком же порядке за 10 дней до начала соответствующего месяца.

4. Автотранспортное предприятие выполняет для Клиента связанные с перевозкой транспортно - экспедиционные операции и услуги \_\_\_\_\_

5. Сумма настоящего Договора определяется ориентировочно в \_\_\_\_\_ тыс. рублей.

## II. Условия перевозок

6. Перевозки грузов выполняются Автотранспортным предприятием на основании заявок, представляемых Клиентом по форме согласно Приложению N 3. Клиент представляет заявку на перевозку грузов в письменной форме или по телефону:

а) не позднее 14 часов дня, предшествующего дню перевозки, при осуществлении внутригородских, пригородных и технологических перевозок;

б) не позднее 48 часов при осуществлении междугородных перевозок.

К заявке прилагается согласованный сторонами график подачи автомобилей в пункты погрузки с указанием суточного или среднесуточного объема перевозок грузов.

Среднесуточный объем перевозок грузов должен соответствовать, как правило, 1/10 объема перевозок грузов, установленного декадным плановым заданием, с возможным отклонением в сторону увеличения или уменьшения до 10 процентов от общего декадного объема перевозок.

7. Автотранспортное предприятие обязано:

а) определять типы и количество автомобилей, необходимых для осуществления перевозок грузов, в зависимости от объема и характера перевозок и обеспечивать подачу подвижного состава по всем пунктам погрузки в часы, указанные в согласованном сторонами графике;

б) подавать под погрузку исправный подвижной состав в состоянии, пригодном для перевозки данного вида груза и отвечающем санитарным требованиям;

в) принимать на себя ответственность за сохранность в пути всех перевозимых по настоящему Договору грузов, за исключением:

\_\_\_\_\_;

г) доставить вверенный ему Клиентом груз в пункт назначения и выдать его уполномоченному на получение груза лицу (грузополучателю).

8. Клиент обязан:

а) обеспечивать при перевозке строительных и других грузов в массовых количествах прием и отпуск грузов ежесуточно не менее, чем в две смены, в том числе в выходные и праздничные дни, не допуская в эти дни снижения объема погрузочно - разгрузочных работ;

б) осуществлять своими силами и средствами с соблюдением требований безопасности движения и обеспечения сохранности грузов и подвижного состава погрузку на автомобили (автопоезда) и разгрузку с автомобилей (автопоездов) грузов на своих складах и базах с \_\_\_\_\_ ч. до \_\_\_\_\_ ч. без перерыва на обед, не допуская простоя автомобилей (автопоездов) под погрузкой или выгрузкой сверх установленных предельных норм времени и обеспечения в соответствии со ст. 60 Устава автомобильного транспорта РСФСР механизацию погрузочно - разгрузочных работ, а именно:

\_\_\_\_\_

Примечание. В тех случаях, когда Автотранспортное предприятие принимает на себя в соответствии со ст. 58 Устава автомобильного транспорта РСФСР выполнение погрузочно - разгрузочных работ, в Договоре должны предусматриваться условия, обеспечивающие максимальное использование погрузочно - разгрузочных механизмов, обязанность Клиента предоставлять место для стоянки и мелкого ремонта погрузочно - разгрузочных механизмов, а также помещения для рабочих.

в) до прибытия автомобиля под погрузку подготовить груз к перевозке (затарить, подгруппировать по грузополучателям, заготовить перевозочные документы, а также пропуски на право проезда к месту погрузки и выгрузки грузов и т.п.);

г) проверить перед погрузкой пригодность в коммерческом отношении подвижного состава для перевозки данного груза;

д) представить Автотранспортному предприятию на предъявленный к перевозке груз товарного характера товарно - транспортную накладную установленной формы, являющуюся основным перевозочным документом, по которому производится прием груза к перевозке, перевозка грузов и сдача его грузополучателю.

Грузы товарного характера, не оформленные товарно - транспортными накладными, автотранспортным предприятием или организацией, к перевозке не принимаются.

Перевозка грузов нетоварного характера оформляется в установленном порядке актом замера или актом взвешивания;

е) содержать подъездные пути к пунктам погрузки и выгрузки, а также погрузочно - разгрузочные площадки в исправном состоянии, обеспечивающем в любое время осуществления перевозок, беспрепятственное и безопасное движение и свободное маневрирование автомобилей (автопоездов) грузоподъемностью до \_\_\_\_ тонн при одновременном фронте погрузки (выгрузки) для автомобилей и \_\_\_\_\_ автопоездов; иметь устройства для освещения рабочих мест и подъездных путей к ним при работе в вечернее и ночное время, а также необходимые для погрузки и перевозки приспособления и вспомогательные материалы;

ж) обеспечивать своевременное и надлежащее оформление в установленном порядке путевых листов и товарно - транспортных документов, фактическое время прибытия и убытия автомобилей из пунктов погрузки и выгрузки;

з) предоставлять в пунктах погрузки шоферам <\*> и другим представителям Автотранспортного предприятия для служебного пользования телефонную связь;

-----  
<\*> Здесь и далее оставлено устаревшее "шофер" вместо "водитель", как в Уставе автомобильного транспорта РСФСР.

и) не допускать перевозок грузов, выполняемых в централизованном порядке Автотранспортным предприятием, автомобилями других организаций.

При выполнении централизованных перевозок въезд подвижного состава на территорию Клиента, а также погрузка и выгрузка его в пределах согласованного сторонами графика производятся вне очереди.

9. Путевой лист, заверенный печатью Автотранспортного предприятия, при предъявлении шофером - экспедитором документа, удостоверяющего его личность, является основанием для получения им груза к перевозке с материальной ответственностью Автотранспортного предприятия.

10. Дополнительные условия:

\_\_\_\_\_  
\_\_\_\_\_  
\_\_\_\_\_

### III. Расчеты за перевозку

11. Размер платы за перевозку грузов, а также размер сборов за выполнение Автотранспортным предприятием связанных с перевозкой операций и услуг определяются на основании тарифов.

12. Причитающиеся Автотранспортному предприятию суммы за перевозку грузов и связанные с ней транспортно - экспедиционные операции и другие услуги оплачиваются Клиентом Автотранспортному предприятию при приеме заявки на перевозку чеками Госбанка СССР или платежными поручениями, акцептованными банком.

Сторонами могут предусматриваться в установленном порядке расчеты плановыми платежами.

13. Окончательный расчет по платежам за перевозку грузов, а также за транспортно - экспедиционные операции и другие услуги производится Клиентом на основании счета Автотранспортного предприятия. Основанием для выписки счета за осуществленную перевозку служат товарно - транспортные накладные, либо акты замера или акты взвешивания груза, а за пользование автомобилями, оплачиваемыми по повременному тарифу, - данные путевых листов, заверенные Клиентом.

### IV. Ответственность сторон

14. Автотранспортное предприятие и Клиент в случае неисполнения или ненадлежащего исполнения обязательств, вытекающих из настоящего Договора, несут взаимную материальную ответственность в пределах, предусмотренных Уставом автомобильного транспорта РСФСР.

15. При систематическом нарушении Клиентом пунктов "а", "б", "е" ст. 8 настоящего Договора, а также порядка расчетов Автотранспортное предприятие помимо санкций, предусмотренных Уставом автомобильного транспорта РСФСР, имеет право приостановить перевозку грузов, предупредив об этом Клиента за 5 дней.

### V. Срок действия Договора и юридические адреса сторон

16. Срок действия настоящего Договора устанавливается с \_\_\_\_\_ по \_\_\_\_\_

17. Юридические адреса сторон:

Автотранспортное предприятие \_\_\_\_\_

(почтовые и транспортные реквизиты)

расчетный счет № \_\_\_\_\_ в \_\_\_\_\_ отделении  
Госбанка СССР \_\_\_\_\_

(наименование населенного пункта)

Клиент \_\_\_\_\_

(почтовые и транспортные реквизиты)

расчетный счет N \_\_\_\_\_ в \_\_\_\_\_ отделении  
Госбанка СССР \_\_\_\_\_  
(наименование населенного пункта)

Автотранспортное  
предприятие

Клиент

\_\_\_\_\_  
(подпись и печать)

\_\_\_\_\_  
(подпись и печать)

"\_\_" \_\_\_\_\_ 19\_\_ г.

"\_\_" \_\_\_\_\_ 19\_\_ г.

Приложение N 1  
к Типовому годовому договору на  
перевозку грузов автомобильным  
транспортом

ПЛАН ПЕРЕВОЗОК ГРУЗОВ АВТОМОБИЛЬНЫМ ТРАНСПОРТОМ  
АВТОТРАНСПОРТНОГО ПРЕДПРИЯТИЯ  
\_\_\_\_\_  
ДЛЯ \_\_\_\_\_ НА 19\_\_ Г.  
(наименование клиента)

N п/п	Наименование грузов	Общий объем перевозок		В том числе в тоннах по кварталам			
		т	т/км	I	II	III	IV
1	2	3	4	5	6	7	8
	Итого:						

в том числе перевозится централизованно

	Итого:						

Автотранспортное предприятие (Подпись) Клиент (Подпись)

Печать

Печать

ПЛАН ПЕРЕВОЗОК ГРУЗОВ АВТОМОБИЛЬНЫМ ТРАНСПОРТОМ  
\_\_\_\_\_ АВТОТРАНСПОРТНОГО ПРЕДПРИЯТИЯ ДЛЯ  
\_\_\_\_\_ НА \_\_\_\_\_ 19\_\_ Г.  
(наименование клиента) (месяц)

NN п/п	Наименование грузов	Общий объем перевозок, планируемый на месяц		В том числе в тоннах по декадам		
		т	т/км	1	2	3
1	2	3	4	5	6	7

Итого к перевозке:

Автотранспортное предприятие (Подпись) Клиент (Подпись)

Печать

Печать

\_\_\_\_\_  
(наименование Автотранспортного предприятия, которому подается  
заявка)

К Договору на перевозку грузов  
автомобильным транспортом  
от "\_\_\_" \_\_\_\_\_ 19\_\_ г.  
N \_\_\_\_\_

Заявка на перевозку грузов автомобильным транспортом

Дата подачи заявки \_\_\_\_\_  
На какой период (день, пятидневку, декаду, месяц) подана

заявка \_\_\_\_\_  
 (согласованный сторонами график подачи автомобилей к  
 пунктам погрузки прилагается)  
 Наименование Клиента \_\_\_\_\_  
 Адрес Клиента \_\_\_\_\_  
 Фамилия, имя, отчество и должность лица, ответственного за  
 использование выделяемых автомобилей \_\_\_\_\_  
 \_\_\_\_\_  
 N телефона \_\_\_\_\_

NN п/п	Наименование груза	Откуда взять груз	Куда и кому доставить груз	Вес <*> гру- за, т	Рассто- яние пере- возки	Расчет предварительной стоимости перевозки			
						Класс груза	За тонну (тонно - кило- метр)	За пр. услу- ги	Сумма, руб.

-----  
 <\*> Здесь и далее оставлен "вес" вместо "масса" как в утвержденных Правилах.

**Дополнительные условия Клиента**

1. Сопровождение, прием и сдача грузов производятся \_\_\_\_\_
2. Оплата произведена платежным поручением, чеком Госбанка, в порядке плановых платежей (нужное подчеркнуть).
3. Способ погрузки (наименование погрузочных механизмов)  
 \_\_\_\_\_
4. \_\_\_\_\_
5. \_\_\_\_\_

Должность, фамилия, имя, отчество лица, ответственного за  
 заявку \_\_\_\_\_

Заявку принял \_\_\_\_\_  
 (должность, фамилия, имя, отчество)

Приложение N 2  
 к разделу 1

УЧЕТНАЯ КАРТОЧКА ВЫПОЛНЕНИЯ ПЛАНА ПЕРЕВОЗОК  
 ЗА \_\_\_\_\_ 19\_\_ Г.  
 (месяц)

\_\_\_\_\_ (наименование автотранспортного предприятия)

Грузоотправитель (грузополучатель) \_\_\_\_\_ его адрес \_\_\_\_\_  
 Расчетный счет N \_\_\_\_\_ в \_\_\_\_\_ отделении Госбанка гор. \_\_\_\_\_

	План перевозок		Подлежит восполнению недогруз за прошлый месяц		Всего подлежит перевозке с учетом недогруза		Фактически перевезено		Не перевезено грузов по вине автотранспортного предприятия		Подлежит восполнению недогруз в следующем месяце		Не предъявлено к перевозке грузов по вине грузоотправителя (грузополучателя)	
	т	т/км	т	т/км	т	т/км	т	т/км	т	начислено штрафов (руб.)	т	т/км	т	начислено штрафов (руб.)
1	2	3	4	5	6	7	8	9	10	11	12	13	14	15
За месяц														
В том числе:														
в первой декаде														
во второй декаде														
в третьей декаде														

Сальдо по штрафам в пользу \_\_\_\_\_  
 (автотранспортного предприятия,  
 грузоотправителя (грузополучателя))  
 руб. \_\_\_\_\_ коп.

Автотранспортное предприятие \_\_\_\_\_ Грузоотправитель (грузополучатель)

\_\_\_\_\_  
 (должность, фамилия, подпись)

\_\_\_\_\_  
 (должность, фамилия, подпись)

#### ПРАВИЛА СОСТАВЛЕНИЯ УЧЕТНОЙ КАРТОЧКИ ВЫПОЛНЕНИЯ ПЛАНА ПЕРЕВОЗОК

1. Выполнение плана перевозок по каждому грузоотправителю (грузополучателю) учитывается в учетной карточке установленной формы, которая ведется по месяцам с разбивкой по декадам.

2. Учетные карточки ведутся работниками службы эксплуатации автотранспортного предприятия в одном или, по требованию грузоотправителя (грузополучателя), в двух экземплярах. При составлении карточки в двух экземплярах один из них находится в службе эксплуатации автотранспортного предприятия, другой - у грузоотправителя (грузополучателя).

3. Учетная карточка подписывается ответственными должностными лицами грузоотправителя (грузополучателя) и автотранспортного предприятия по окончании месяца.

При отказе грузоотправителя (грузополучателя) от подписи учетной карточки составляется акт.



4. В графах 2 и 3 указываются месячный план и декадные плановые задания на перевозку грузов, устанавливаемые в порядке, предусмотренном ст. 36 Устава автомобильного транспорта РСФСР.

5. В графах 4 и 5 указываются объемы перевозок, которые не были выполнены по вине автотранспортного предприятия в предшествующем месяце и по требованию грузоотправителя (грузополучателя) подлежат исполнению в учетном периоде.

6. В графах 6 и 7 указывается общий объем перевозок с учетом месячного плана с разбивкой по декадам и недогружа, подлежащего исполнению за предшествующий месяц.

7. В графах 8 и 9 записи о фактически выполненных объемах перевозок производятся на основании данных товарно - транспортных накладных (при перевозке грузов товарного характера) и актов замера или актов взвешивания и путевых листов (при перевозке грузов нетоварного характера).

8. В графах 12 и 13 указываются объемы невыполненных по вине автотранспортного предприятия перевозок за учетный период, которые по требованию грузоотправителя (грузополучателя) подлежат исполнению в течение следующего месяца.

Порядок выполнения подвижного состава для исполнения недогружа в пределах каждой декады месяца устанавливается по согласованию между автотранспортным предприятием и грузоотправителем (грузополучателем).

В учетную карточку следующего месяца указанные данные заносятся в графы 4 и 5.

9. При невыполнении декадных плановых заданий на перевозку грузов вследствие аварии на предприятии, в результате которой работа предприятия была прекращена на срок не менее трех суток (ст. 131 Устава автомобильного транспорта РСФСР), грузоотправителем (грузополучателем) должна быть представлена справка со ссылкой на соответствующий акт об аварии.

Явления стихийного характера (заносы, наводнения, пожары и т.п.) и карантинные запрещения, вызывающие временное прекращение или ограничение перевозки грузов по автомобильным дорогам и послужившие причиной невыполнения плана перевозок, должны быть надлежащим образом удостоверены.

Указанные документы прилагаются к учетной карточке.

10. Начисление штрафа на грузоотправителя (грузополучателя) и автотранспортное предприятие (графы 11 и 15) производится по окончании декады.

Размер штрафа определяется в зависимости от стоимости перевозки непредъявленного или неперевезенного груза, исходя из тарифа и среднего расстояния перевозки.

11. По окончании месяца, но не позднее 10 числа следующего месяца, автотранспортное предприятие сообщает грузоотправителю (грузополучателю) расчет по причитающимся автотранспортному предприятию или грузоотправителю (грузополучателю) суммам штрафа на невывоз груза или за непредъявление к перевозке груза в количестве, предусмотренном в декадном плановом задании.

12. Срок хранения учетной карточки выполнения плана перевозок - полтора года.

## Раздел 2. ПРАВИЛА ПРИЕМА ГРУЗОВ К ПЕРЕВОЗКЕ (СТ. СТ. 35, 38, 39, 42, 44, 46, 47, 49, 50, 52, 62, 63 УСТАВА АВТОМОБИЛЬНОГО ТРАНСПОРТА РСФСР)

§ 1. Предприятия и организации автомобильного транспорта общего пользования РСФСР принимают к перевозке:

а) грузы на основании утвержденных в установленном порядке планов и заключенных годовых договоров на перевозку грузов автомобильным транспортом;

б) вне плана грузы:

- разового характера с объемом перевозок не более 25 тонн в месяц при предъявлении их мелкими отправлениями;

- предъявленные населением;

- по указанию Министерства автомобильного транспорта РСФСР.

Перевозки овощей, фруктов, молока и других скоропортящихся сельскохозяйственных продуктов для заготовительных организаций и организаций потребительской кооперации производятся по плану, а также по предъявлению (без ограничения) по заявкам, представляемым за пять дней до перевозок.

Автотранспортные предприятия и организации министерств, ведомств и исполнительных комитетов Советов народных депутатов принимают грузы к перевозке в порядке, установленном соответствующим министерством, ведомством или исполнительным комитетом Совета народных депутатов.

Грузы, перевозка которых вызвана стихийным бедствием или аварией, принимаются к перевозке вне плана и вне очереди.

§ 2. На перевозку грузов автомобильным транспортом грузоотправитель представляет в автотранспортное предприятие или организацию при наличии годового договора на перевозку грузов автомобильным транспортом соответствующую заявку, а при отсутствии годового договора - разовый заказ по установленной форме.

Формы заявок и порядок их представления устанавливаются Типовым годовым договором, а разового заказа - Министерством автомобильного транспорта РСФСР.

Форма разового заказа прилагается (Приложение N 1 к настоящему разделу).

При наличии годового договора заявки на перевозку грузов по согласованию сторон могут быть представлены на один день, пятидневку, декаду или месяц.

§ 3. Заявка представляется в обусловленные годовым договором на перевозку грузов автомобильным транспортом сроки, но не позднее 14 часов накануне дня начала перевозок грузов в городском или пригородном сообщении и не позднее 48 часов до начала перевозок в междугородном сообщении.

По согласованию с автотранспортным предприятием или организацией грузоотправитель может передать заказ на перевозку груза телефонограммой с сообщением в ней всех необходимых данных.

§ 4. Разовые заказы по установленной форме принимаются только в письменном виде и не позднее 14 часов накануне дня выполнения перевозки, а по перевозкам в междугородном сообщении - не позднее, чем за 48 часов.

Автотранспортное предприятие или организация вправе не принимать к исполнению заявки и разовые заказы, представленные после установленного срока, или не по установленной форме, а также без данных, необходимых для выполнения перевозок.

§ 5. Типы и количество автомобилей, необходимых для осуществления перевозок грузов, определяются автотранспортными предприятиями и организациями в зависимости от объема и характера перевозок.

§ 6. Автотранспортные предприятия и организации обязаны обеспечивать своевременную подачу подвижного состава по всем пунктам погрузки и разгрузки в соответствии с принятыми заявками и разовыми заказами, а также подавать грузоотправителям под погрузку исправный подвижной состав в состоянии, пригодном для перевозки данного вида груза и отвечающем санитарным требованиям.

Подача подвижного состава, непригодного для перевозки обусловленного договором груза, приравнивается к неподаче транспортных средств. При отказе грузоотправителя от поданного автотранспортным предприятием или организацией подвижного состава составляется акт по установленной форме (Приложение к разделу 10 настоящих Правил).

Автотранспортные предприятия и организации в случае неподачи по их вине подвижного состава, предусмотренного месячными планами перевозки грузов, обязаны по требованию грузоотправителей (грузополучателей) выделять подвижной состав для восполнения недогружа в течение следующего месяца данного квартала. Подвижной состав, неподанный в последнем месяце квартала, должен быть выделен в первом месяце следующего квартала.

Порядок выделения подвижного состава для восполнения недогружа устанавливается по согласованию между автотранспортным предприятием или организацией и грузоотправителем (грузополучателем). При нарушении согласованного порядка автотранспортное предприятие или организация за неподачу подвижного состава, а грузоотправитель (грузополучатель) за непредъявление грузов к перевозке несут предусмотренную Уставом автомобильного транспорта РСФСР ответственность, установленную за невыполнение плана перевозок.

§ 7. Автотранспортные предприятия и организации обязаны перевозить грузы по кратчайшему маршруту, открытому для движения автомобильного транспорта, за исключением случаев, когда по дорожным условиям более рациональна перевозка с увеличенным пробегом.

Автотранспортные предприятия и организации обязаны при приеме заказа (заявки) поставить грузоотправителя (грузополучателя) в известность об увеличении расстояния перевозки.

§ 8. Грузоотправитель обязан до прибытия автомобиля под погрузку подготовить груз к перевозке (затарить, подгруппировать по грузополучателям), заготовить товарно - транспортные документы, пропуска на право проезда к месту погрузки и выгрузки грузов и т.п., с тем, чтобы обеспечить рациональное использование подвижного состава и сохранность груза в пути следования.

Груз, который был предъявлен грузоотправителем в состоянии, не соответствующем правилам перевозки, и не был приведен им в надлежащее состояние в срок, обеспечивающий своевременную отpravку, считается непредъявленным.

В этих случаях грузоотправитель обязан оплатить стоимость пробега автомобиля в обоих направлениях от места подачи автомобиля до места погрузки, а также штраф за простой автомобиля в ожидании погрузки в соответствии с Едиными тарифами на перевозку грузов автомобильным транспортом.

§ 9. Автотранспортное предприятие или организация имеет право отказаться от приема груза к перевозке, если:

- а) груз предъявлен грузоотправителем в ненадлежащей таре или упаковке;
- б) предъявленный груз не предусмотрен заявкой или принятым к исполнению разовым заказом, а при междугородных перевозках - с назначением в другой пункт;
- в) вес предъявляемого груза, перевозка которого должна осуществляться на одном автомобиле, превышает грузоподъемность подвижного состава, поданного под погрузку согласно заказу или заявке;
- г) груз не может быть доставлен вследствие явлений стихийного характера, из-за дорожных или климатических условий, вызвавших временное прекращение или ограничение перевозок грузов по автомобильным дорогам.

При отказе от приема предъявленного к перевозке груза в случаях, предусмотренных пунктами "а", "б" и "в" настоящего параграфа, автотранспортное предприятие или организация взыскивает с грузоотправителя стоимость фактического пробега автомобиля в обоих направлениях от места подачи автомобиля до места погрузки в соответствии с тарифами на перевозку грузов автомобильным транспортом.

§ 10. Грузоотправитель не имеет права предъявлять, а автотранспортное предприятие или организация принимать груз к перевозке в случаях, когда:

- а) такая перевозка запрещена Уставом автомобильного транспорта РСФСР (ст. 18);
- б) грузы товарного характера грузоотправителем не оформлены товарно - транспортными документами.

§ 11. Грузоотправитель обязан передать автотранспортному предприятию или организации качественные удостоверения, сертификаты, ветеринарные свидетельства или другие документы, необходимые для перевозки грузов в соответствии с санитарными и другими правилами, издаваемыми компетентными органами.

§ 12. Грузоотправитель не должен предъявлять к перевозке в одном автомобиле различные по своим свойствам грузы, если их совместная перевозка может привести к порче этих грузов.

§ 13. Перевозка грузов производится автотранспортным предприятием или организацией без сопровождения его экспедитором грузоотправителя (грузополучателя), за исключением следующих грузов, перевозимых в сопровождении экспедитора грузоотправителя (грузополучателя):

А. Грузы, требующие по своему характеру особых условий перевозки:

1. Взрывчатые вещества.
2. Самовозгорающиеся вещества.
3. Легковоспламеняющиеся жидкости (кроме жидких топлив), киноплёнка и кинолента.
4. Отравляющие сильнодействующие ядовитые вещества.
5. Едкие вещества.
6. Стекло и стеклянno - фарфоровые изделия без специальной упаковки.

Б. Грузы, требующие особой охраны:

1. Драгоценные камни.

2. Драгоценные металлы.
3. Ювелирные изделия.
4. Художественные изделия и антикварные вещи.
5. Предметы искусства (картины, скульптурные произведения и др.).
- В. Грузы, требующие ухода за собой в пути:  
Животные, птица и пчелы.

§ 14. В зависимости от наличия у автотранспортного предприятия или организации специализированных автомобилей и экспедиторов автотранспортное предприятие или организация может по согласованию с грузоотправителем (грузополучателем) принять груз к перевозке с выполнением транспортно - экспедиционных операций по приему, сопровождению и сдаче грузов, указанных в § 13 раздела 2 настоящих Правил.

§ 15. В случаях, когда груз перевозится в сопровождении экспедитора грузоотправителя (грузополучателя), последний обязан обеспечить явку экспедитора на место погрузки груза к моменту прибытия подвижного состава.

В случаях опоздания экспедитора к моменту прибытия подвижного состава грузоотправитель (грузополучатель) несет перед автотранспортным предприятием или организацией ответственность за простой подвижного состава, предусмотренную ст. 141 Устава автомобильного транспорта РСФСР.

По истечении одного часа ожидания экспедитора грузоотправителя (грузополучателя) автотранспортное предприятие или организация вправе вернуть подвижной состав в гараж или использовать его на других перевозках. В этом случае перевозка считается несостоявшейся, начисление штрафа за простой прекращается и автотранспортное предприятие или организации ответственности за невыполнение перевозки не несет.

§ 16. При приеме груза к перевозке шофер - экспедитор предъявляет грузоотправителю служебное удостоверение и путевой лист, заверенные печатью автотранспортного предприятия или организации.

Путевой лист дает право на въезд подвижного состава и находящихся в нем лиц, указанных в путевом листе, на территорию грузоотправителя и грузополучателя, если для этого не требуется оформления специального пропуска.

В тех случаях, когда для въезда (выезда) автомобиля требуются специальные пропуска, автотранспортные предприятия или организации и грузоотправители (грузополучатели) должны в годовых договорах на перевозку грузов автомобильным транспортом предусмотреть порядок выдачи указанных пропусков, имея в виду предварительную их подготовку, а также другие меры, направленные на рациональное использование подвижного состава.

Автотранспортные предприятия и организации и грузоотправители (грузополучатели) могут в договорах предусматривать обязанность шофера - экспедитора предъявлять паспорт при получении ценных грузов к перевозке.

§ 17. Грузоотправитель (грузополучатель) может предъявлять к перевозке грузы с объявленной ценностью.

§ 18. Отправитель обязан объявить ценность следующих грузов:

- а) драгоценных металлов и изделий из них; драгоценных камней, предметов искусства, картин, статуй, художественных изделий, антикварных вещей, ковров, не имеющих преискуртанной цены, опытных машин, оборудования и приборов, на которые не утверждены цены;
- б) домашних вещей.

§ 19. Не допускается объявление ценности грузов, перевозимых навалом, насыпью, наливом, за пломбами грузоотправителей, а также скоропортящихся и опасных грузов. Не допускается объявление ценности части груза, перевозимого по одной товарно - транспортной накладной.

§ 20. Объявленная ценность не должна превышать действительной стоимости груза. В случае разногласий между автотранспортным предприятием или организацией и грузоотправителем (грузополучателем) стоимость груза определяется экспертизой, о чем составляется акт.

При предъявлении к перевозке груза с объявленной ценностью грузоотправитель обязан составить опись грузовых мест в трех экземплярах по установленной форме (Приложение N 2 к настоящему разделу), которые передаются автотранспортному предприятию или организации.

После проверки описи один экземпляр возвращается грузоотправителю, второй остается в автотранспортном предприятии или организации, а третий вручается грузополучателю при сдаче груза.

§ 21. При сдаче грузоотправителем и приеме автотранспортным предприятием или организацией грузов, перевозимых навалом, насыпью, наливом и в контейнерах, должен быть определен и указан в товарно - транспортной накладной вес этих грузов.

Тарные и штучные грузы принимаются к перевозке с указанием в товарно - транспортной накладной веса груза и количества грузовых мест. Вес тарных и штучных грузов определяется грузоотправителем до предъявления их к перевозке и указывается на грузовых местах. Общий вес груза определяется взвешиванием на весах или подсчетом веса на грузовых местах по трафарету или стандарту.

Для отдельных грузов вес может определяться по соглашению сторон расчетным путем, по обмеру, объемному весу или условно.

Запись в товарно - транспортной накладной о весе груза с указанием способа его определения производится грузоотправителем.

§ 22. Определение веса груза производится совместно грузоотправителем и автотранспортным предприятием или организацией техническими средствами грузоотправителя, а на грузовых автостанциях - совместно грузоотправителем и грузовой автостанцией техническими средствами грузовой автостанции.

При перевозке грузов в крытых автомобилях и прицепах, отдельных секциях автомобилей, контейнерах и цистернах, опломбированных грузоотправителем, определение веса груза производится грузоотправителем.

§ 23. Грузы, имеющие маркированный вес нетто или брутто, перевеске не подлежат. Шофер - экспедитор при отсутствии следов вскрытия тары или упаковки принимает такой груз у грузоотправителя согласно весу, указанному на маркировке.

Если предъявляются грузовые места одного стандартного размера в адрес одного грузополучателя, указание веса на каждом грузовом месте необязательно, за исключением случаев, когда государственными стандартами предусмотрено обязательное указание веса брутто и нетто на стандартных местах. В этом случае в накладной в графе "Способ определения веса" проставляется "по стандарту".

§ 24. Количество грузов нетоварного характера определяется по актам замера или актам взвешивания, составленным грузоотправителем (грузополучателем) совместно с автотранспортным предприятием или организацией. При массовых перевозках грунта определение его количества может производиться геодезическим замером.

Акт взвешивания составляется на основании контрольного взвешивания 5 - 10 автомобилей, после чего определяется средний вес груза в одном автомобиле соответствующей марки.

При определении количества груза геодезическим замером общий вес груза устанавливается путем умножения объемных показателей геодезического замера на объемный вес груза, определяемый лабораторным методом.

При изменении характера груза или других условий перевозок по требованию автотранспортного предприятия или организации, грузоотправителя или грузополучателя производится новое контрольное взвешивание или определение объемного веса груза.

Автотранспортное предприятие или организация, грузоотправитель или грузополучатель не вправе отказаться от повторного взвешивания или определения объемного веса груза.

§ 25. Автотранспортное предприятие или организация во всех случаях может требовать дополнительной проверки количества или веса перевозимого груза. Результаты проверки должны быть занесены в товарно - транспортную накладную.

§ 26. Грузы, нуждающиеся в таре для предохранения их от утраты, недостачи, порчи и повреждения при перевозке, должны предъявляться к перевозке в исправной таре, соответствующей государственным стандартам или техническим условиям, а в установленных случаях - в иной исправной таре, обеспечивающей их полную сохранность.

Сельскохозяйственные продукты, отправляемые колхозами и совхозами или заготовительными организациями потребительской кооперации, могут приниматься к перевозке в нестандартной таре, обеспечивающей сохранность груза при перевозке.

Если при наружном осмотре тары или упаковки предъявленного к перевозке груза будут замечены такие недостатки, которые вызывают опасения утраты, порчи или повреждения груза, грузоотправитель обязан по требованию автотранспортного предприятия или организации привести тару или упаковку в соответствие с требованиями Устава автомобильного транспорта РСФСР (ст. 52).

§ 27. Максимальные размеры и вес одного места груза не должны превышать грузоподъемности и размеров кузова автомобиля, в который производится погрузка, с учетом отклонений, установленных Правилами дорожного движения.

§ 28. Грузоотправитель отвечает за все последствия неправильной внутренней упаковки грузов (бой, поломку, деформацию, течь и т.д.), а также применение тары и упаковки, не соответствующих свойствам груза, его весу или установленным стандартам и техническим условиям.

§ 29. Прием к перевозке грузов в части, не предусмотренной Уставом автомобильного транспорта РСФСР и настоящим разделом Правил, производится в соответствии с правилами перевозок отдельных видов грузов.

Приложение N 1  
к разделу 2

\_\_\_\_\_ (наименование автотранспортного предприятия или организации)

ЗАКАЗ N \_\_\_\_\_  
НА ПЕРЕВОЗКУ ГРУЗОВ АВТОТРАНСПОРТОМ ОТ "\_\_\_" \_\_\_\_\_ 19\_\_ Г.

Наименование грузоотправителя \_\_\_\_\_

Адрес грузоотправителя \_\_\_\_\_

N расчетного счета грузоотправителя \_\_\_\_\_  
Фамилия, имя, отчество и должность ответственного за  
использование выделяемого автотранспорта \_\_\_\_\_

N телефона \_\_\_\_\_

Дата и часы подачи автотранспорта \_\_\_\_\_

Откуда взять груз (точ- ный адрес)	Куда и кому доста- вить груз	Наиме- нова- ние груза	Род упа- ков- ки	Кол-во мест	Вес гру- за, т	Предварительный расчет стоимости переревозок (за- полняется автотранспортным предприятием)			
						класс груза	расстоя- ние пере- возок	тариф за тонну	сум- ма, руб.

Итого:

"\_\_" \_\_\_\_\_ 19\_\_ г.      Таксировщик \_\_\_\_\_  
 Диспетчер \_\_\_\_\_ (подпись)

#### УСЛОВИЯ ПЕРЕВОЗКИ И ОПЛАТЫ

1. Сопровождение, прием и сдача грузов производятся \_\_\_\_\_
2. Отпуск грузов в пунктах погрузки производится с \_\_\_\_ ч. до \_\_\_\_ ч.
3. Прием грузов в пунктах разгрузки производится с \_\_\_\_ ч. до \_\_\_\_ ч.
4. Погрузка и разгрузка автотранспорта производятся силами и средствами \_\_\_\_\_
5. Подъезды и развороты в погрузочно - разгрузочных пунктах подготовлены для \_\_\_\_\_ автомобилей грузоподъемностью \_\_\_\_\_ (количество) \_\_\_\_\_ тонн, с прицепами, без прицепов.
6. Подъездные пути к пунктам погрузки и разгрузки исправны.
7. Порядок оплаты \_\_\_\_\_
8. Дополнительные условия \_\_\_\_\_

Заказ сдал \_\_\_\_\_  
 (должность, фамилия, и.о.)

"\_\_" \_\_\_\_\_ 19\_\_ г.

Заказ принял \_\_\_\_\_  
 (должность, фамилия, и.о.)

ОПИСЬ НА ПЕРЕВОЗКУ ГРУЗОВ С ОБЪЯВЛЕННОЙ ЦЕННОСТЬЮ  
ПО ТОВАРНО - ТРАНСПОРТНОЙ НАКЛАДНОЙ N \_\_\_\_ ОТ \_\_\_\_\_

Автотранспортное предприятие или организация \_\_\_\_\_  
Пункт отправления \_\_\_\_\_  
Пункт назначения \_\_\_\_\_  
Грузоотправитель \_\_\_\_\_  
Грузополучатель \_\_\_\_\_

Род упаковки	Отличительные признаки каждого места	Сумма объявленной ценности каждого места	Наименование предметов, упакованных в каждом месте	Кол-во предметов	Объявленная ценность каждого предмета
1	2	3	4	5	6

Всего мест \_\_\_\_\_ на общую сумму \_\_\_\_\_ руб. \_\_\_\_\_ коп.

Подпись грузоотправителя \_\_\_\_\_  
Опись принята \_\_\_\_\_  
(подпись автотранспортного предприятия или организации)

**Раздел 3. ПРАВИЛА МАРКИРОВКИ ГРУЗОВ (СТ. 52 УСТАВА  
АВТОМОБИЛЬНОГО ТРАНСПОРТА РСФСР)**

§ 1. При предъявлении грузов в таре или упаковке и штучных грузов мелкими отправлениями грузоотправитель обязан заблаговременно замаркировать каждое грузовое место.

В маркировке указываются:

- а) полное или сокращенное наименование грузополучателя или обозначение, применяемое получателем (при мелкопартионных перевозках);
- б) номер заявки или разового заказа;
- в) место назначения с указанием пункта (при междугородных перевозках);
- г) вес грузовой единицы (брутто и нетто).

Данные, приведенные в сопроводительных документах, должны полностью соответствовать маркировке.

Грузоотправитель обязан также наносить специальную маркировку, указывающую свойства грузов, способ обращения с ними при погрузочно - разгрузочных работах, перевозке и хранении (например, "Верх", "Не кантовать" и т.п.).

§ 2. Маркировка должна быть произведена одним из следующих способов:

- а) непосредственно нанесением знаков на грузовые места;
- б) с помощью ярлыков.

Маркировка может производиться на таре или грузе окраской по шаблону, штамповкой, клеймением или специальными маркировочными машинами. Маркировка от руки допускается в исключительных случаях.

§ 3. Маркировка должна производиться на упаковке условными обозначениями (знаками), выраженными надписью, буквами, цифрами или рисунками (символами) с применением контрастной краски. Цвет краски должен резко отличаться от цвета тары или груза.

Маркировка мест груза должна быть четкой, ясной и надежной.

§ 4. Маркировка должна производиться краской, хорошо удерживающейся на любой поверхности, нестирающейся и неотслаивающейся, светостойкой и несмываемой водой.

§ 5. Маркировочные ярлыки могут быть изготовлены из бумаги, картона, ткани, фанеры, металла, пластмассы.

Маркировка на ярлыки должна быть нанесена одним из нижеследующих способов:

- а) типографским;
- б) печатанием на машинке;
- в) штемпелеванием по трафарету;
- г) продавливанием.

Поверхность ярлыков должна быть устойчивой к воздействию климатических условий.

§ 6. Ярлыки из бумаги и картона должны быть прикреплены к таре клеем (декстриновым, казеиновым, силикатным и др.).

Ярлыки из ткани должны быть пришиты.

Ярлыки из фанеры, металла, пластмассы должны быть прикреплены болтами, шурупами, гвоздями.

Прибивание ярлыков к фанерным, картонным и бумажным ящикам не допускается.

Допускается прикрепление ярлыков проволокой к грузам, когда другой способ прикрепления невозможен.

§ 7. При развозе таких грузов, как металлические прутки, трубы, громоздкий или с длинными рукоятками инструмент и т.д., в адрес нескольких грузополучателей допускается нанесение маркировки путем окраски концов масляной краской, по которой можно легко определить принадлежность их к одной партии.

§ 8. Маркировка наносится:

а) на ящиках - на одной из боковых сторон;

б) на мешках и тюках - на одной из широких сторон.

Специальная маркировка наносится на двух смежных сторонах.

§ 9. При невозможности нанести маркировку полностью на боковых или торцевых сторонах, на малогабаритных ящиках высотой 200 мм и менее допускается маркировка на смежных стенках тары (в том числе на крышке).

§ 10. Специальная маркировка должна наноситься в верхнем углу от основной маркировки, за исключением знаков: "Стропить здесь" и "Центр тяжести", которые следует наносить в обозначаемых ими местах.

§ 11. При перевозке однородных грузов в адрес одного грузополучателя допускается нанесение маркировки не на всех грузовых местах, но не менее, чем на четырех. В этих случаях замаркированные места укладываются:

а) в фургонах - у двери маркировкой наружу;

б) на открытом подвижном составе - в верхнем ярусе погрузки по два места у каждого продольного борта кузова маркировкой наружу.

При перевозке грузов навалом, насыпью и наливом маркировка не производится.

#### Раздел 4. ПРАВИЛА ПЛОМБИРОВАНИЯ И ОБАНДЕРОЛИВАНИЯ ГРУЗОВ (СТ. СТ. 64, 65 УСТАВА АВТОМОБИЛЬНОГО ТРАНСПОРТА РСФСР)

§ 1. Загруженные крытые автомобили и прицепы, отдельные секции автомобилей, контейнеры и цистерны с назначением одному грузополучателю должны быть грузоотправителем опломбированы, а мелкоштучные товары, находящиеся в ящиках, коробках и другой таре при перевозке в неопломбированном подвижном составе или контейнерах - опломбированы или обандеролены.

В товарно - транспортной накладной указывается об опломбировании груза и контрольных знаках пломбы.

§ 2. Для обеспечения сохранности груза, перевозимого в несколько адресов, внутри кузова - фургона автотранспортное предприятие или организация может устанавливать перегородки, позволяющие разделять кузов на отдельные пломбируемые секции.

§ 3. Шофер не принимает участия в перевесах и пересчетах грузов, прибывших в исправных автомобилях, прицепах, отдельных секциях автомобиля, контейнерах и цистернах с неповрежденными пломбами грузоотправителя, а также в исправной обандероленной таре, которые выдаются грузополучателю без проверки веса и состояния груза и количества грузовых мест.

§ 4. Пломбы грузоотправителя должны иметь сокращенное наименование грузоотправителя и контрольные знаки (торговые знаки или номера тисков).

При пломбировании автотранспортным предприятием или организацией пломбы должны иметь наименование автотранспортного предприятия или организации и номер тисков.

§ 5. Пломбы, навешиваемые на подвижной состав (фургоны, цистерны и т.п.), контейнеры, секции автомобиля, отдельные грузовые места не должны допускать возможности доступа к грузам и снятия пломб без нарушения их целостности.

§ 6. Пломбы навешиваются:

а) у фургонов или секций автомобиля - на всех дверях по одной пломбе;

б) у контейнеров - на дверях по одной пломбе;

в) у цистерн - на крышке люка и сливного отверстия по одной пломбе, за исключением случаев, когда особый порядок пломбирования предусмотрен правилами перевозок отдельных видов наливных грузов;

г) у грузового места - от одной до 4 пломб в точках стыкования окантовочных полос или других увязочных материалов.

§ 7. Пломбирование груза, укрытого брезентом, можно производить только, когда соединение его с кузовом обеспечивает невозможность доступа к грузу. Пломбы навешиваются на концах соединительного материала в местах стыкования последнего с кузовом подвижного состава.

§ 8. Перед пломбированием автофургонов (контейнеров) обе дверные накладки должны быть скреплены закрутками из отожженной проволоки диаметром не менее 2 мм и длиной 250 - 260 мм.

Закручивание проволоки должно производиться специальной металлической пластинкой с двумя отверстиями диаметром 6 - 10 мм и расстоянием между ними 35 мм.

Скрепление дверных накладок проволочными закрутками осуществляет грузоотправитель, производящий погрузку груза.

§ 9. Для пломбирования могут применяться свинцовые или полиэтиленовые пломбы с камерой или с двумя параллельными отверстиями, а также термически обработанная (отожженная) проволока диаметром 0,6 мм.

§ 10. Пломбы должны быть навешены на проволоку, предварительно скрученную в две нити. Скручивание проволоки производится из расчета четырех витков на сантиметр длины.

Навешивание пломб с двумя параллельными отверстиями должно производиться в следующем порядке.

В каждую из пломб продевается один конец отрезка пломбировочной проволоки (рис. 1, а).

Свободный длинный конец проволоки пропускается в два оборота сквозь ушко дверной накладки двери фургона (контейнера), а затем через одно и второе отверстия пломбы (рис. 1, б). После этого пломба зажимается тисками (рис. 1, в).

См. данный графический объект.

§ 11. При навешивании свинцовых пломб с камерой концы проволоки пропускаются через входные отверстия пломбы, скручиваются в 2 - 3 витка, и витки втягиваются в камеру пломбы с последующим зажимом их тисками (рис. 2).

См. данный графический объект.

При навешивании полиэтиленовых пломб с камерой концы проволоки пропускаются через входные отверстия пломбы, затем эти концы скручиваются между собой двумя витками, один конец проволоки закручивается вокруг второго, а затем второй - вокруг первого в последовательном порядке, указанном на рис. 3, а, б, в, г, д, е.

См. данный графический объект.

После этого образовавшийся узел втягивается до отказа в камеру, и пломба зажимается пломбирочными тисками.

§ 12. Петля, образуемая при пломбировании между ушками дверной накладки (крышки колпака цистерны) и пломбой, должна быть не более 25 мм.

§ 13. Пломбы сжимаются тисками так, чтобы оттиски с обеих сторон получались четкими и ясными, а проволоку нельзя было вытащить из пломбы. После сжатия тисками каждая пломба должна быть тщательно осмотрена и в случае обнаружения дефекта (неясность цифр знака тисков, срез знаков и т.п.) заменяется другой.

§ 14. Контрольные знаки пломб должны иметь буквенные и цифровые обозначения, нумерация которых производится в последовательном порядке от 001 до 999.

§ 15. Перевозка с неясными оттисками установленных знаков на пломбах, а также с неправильно навешенными пломбами запрещается.

§ 16. Материалы, которыми произведено обандероливание (бумажная лента, тесьма и т.д.), должны представлять собой единое целое (без узлов и наращивания) и скрепляться в местах соединений отличительным знаком изготовителя или грузоотправителя (печатью или штампом).

Обандероливание должно быть произведено так, чтобы без разрыва материала, которым оно произведено, доступ к грузу был невозможен.

## Раздел 5. ПРАВИЛА ПОГРУЗКИ И РАЗГРУЗКИ ГРУЗОВ (СТ. СТ. 21, 23, 53, 54, 57, 58, 61 УСТАВА АВТОМОБИЛЬНОГО ТРАНСПОРТА РСФСР)

§ 1. Погрузка грузов на автомобиль, закрепление, укрытие и увязка грузов должны производиться грузоотправителем, а разгрузка грузов из автомобиля, снятие креплений и покрытий - грузополучателем.

Грузоотправитель и грузополучатель производят соответственно закрытие и открытие бортов автомобилей и люков автоцистерн, опускание и выемку шлангов из люков автоцистерн, привинчивание и отвинчивание шлангов.

В случаях, когда на контрольно - пропускных пунктах грузоотправителя (грузополучателя) согласно установленным правилам производится осмотр груза со снятием брезента и укрытием грузов после осмотра, открытием и закрытием люков цистерн и т.п., указанные операции выполняются силами грузоотправителя (грузополучателя).

§ 2. Автотранспортное предприятие или организация может по соглашению с грузоотправителем или грузополучателем принять на себя погрузку и разгрузку:

а) тарных, штучных и катно - бочковых грузов, доставляемых предприятием торговли и общественного питания с небольшим товарооборотом;

б) иных грузов при наличии у автотранспортного предприятия или организации средств механизации погрузочно - разгрузочных работ. В этом случае в годовом договоре на перевозку грузов автомобильным транспортом должны предусматриваться условия, обеспечивающие максимальное использование погрузочно - разгрузочных механизмов; обязанность грузоотправителя производить предварительную подготовку грузов (укладку на поддоны, в контейнеры и т.п.) и предоставлять место для стоянки и мелкого ремонта погрузочно - разгрузочных механизмов, а также служебные помещения для устройства раздевалок и для отдыха рабочих.

В соглашении автотранспортного предприятия или организации с грузоотправителем и грузополучателем может предусматриваться участие шофера в погрузке и разгрузке грузов в порядке, предусмотренном в Правилах по охране труда на автомобильном транспорте.

В случае участия шофера в погрузке или разгрузке шофер при погрузке принимает груз с борта автомобиля, а при разгрузке груз подается шофером на борт автомобиля.

§ 3. В случае, когда автотранспортные предприятия или организации по соглашению с грузоотправителями (грузополучателями) принимают на себя производство погрузочно - разгрузочных работ, они несут ответственность за порчу или повреждение груза при погрузке и разгрузке, происшедшие по их вине.

§ 4. При перевозке строительных и других грузов в массовом количестве автотранспортные предприятия или организации обязаны организовать работу автомобилей, а грузоотправители и грузополучатели обязаны обеспечить прием и отпуск грузов ежедневно не менее, чем в две смены, в том числе в выходные и праздничные дни, не допуская в эти дни снижения объема погрузочно - разгрузочных работ.

§ 5. Грузоотправитель и грузополучатель обязаны содержать погрузочно - разгрузочные площадки, а также подъездные пути к ним в исправном состоянии в любое время года для обеспечения беспрепятственного



проезда и маневрирования подвижного состава, а также обеспечить надлежащее освещение для работы в вечернее и ночное время.

§ 6. Грузоотправитель и автотранспортное предприятие или организация при перевозке грузов обязаны в пределах объемов грузов, указанных в заказе (заявке) грузоотправителя (грузополучателя), производить загрузку подвижного состава до полного использования его вместимости, но не выше его грузоподъемности.

При массовых перевозках легковесных грузов (в том числе сельскохозяйственных грузов) автотранспортное предприятие или организация обязаны наращивать борта или принимать другие меры, обеспечивающие повышение использования грузоподъемности подвижного состава.

При погрузке сыпучих грузов, перевозимых навалом, поверхность груза не должна выступать за верхние края бортов подвижного состава в целях предотвращения высыпания груза при движении.

§ 7. Штучные грузы, перевозимые без тары (металлические прутки, трубы и т.п.), прием и погрузка которых невозможны без значительной потери времени, должны быть грузоотправителем объединены в более крупные погрузочные единицы путем связки в пучки или мотки проволокой в 3 - 5 местах. Прочность увязки должна быть такой, чтобы обеспечить возможность подъема крюком крана за любую проволочную обвязку.

§ 8. Тяжеловесные грузы без тары должны иметь специальные приспособления для застропки: выступы, рамы, петли, проушины и др.

При перевозках на поддонах отдельные грузовые места укладываются на них таким образом, чтобы можно было проверить количество без нарушения их положения на поддоне и крепления (за исключением ящичных закрытых поддонов, перевозимых за пломбами грузоотправителя).

§ 9. Грузы должны быть уложены в подвижном составе и надежно закреплены так, чтобы не было сдвига, падения, давления на двери, потертости или повреждения груза при перевозке, а также обеспечивалась сохранность подвижного состава при погрузке, разгрузке и в пути следования.

Запрещается крепление грузов гвоздями, скобками и другими средствами, повреждающими подвижной состав.

§ 10. Необходимые для погрузки и перевозки приспособления, вспомогательные материалы (козлы, стойки, лотки, проволока, щитовые ограждения, покаты и т.п.), а также средства, необходимые для утепления грузов (одеяла, маты и т.п.), должны предоставляться и устанавливаться грузоотправителем и сниматься грузополучателем. Брезент, веревки для укрытия и увязки грузов предоставляются автотранспортным предприятием или организацией с оплатой по тарифам.

§ 11. Дополнительное оборудование и оснащение автомобилей для перевозки определенного груза может производиться грузоотправителем только по согласованию с автотранспортным предприятием или организацией.

§ 12. Автотранспортные предприятия или организации могут по договору с грузоотправителем и за его счет произвести переоборудование кузовов автомобилей.

§ 13. Все приспособления, принадлежащие грузоотправителю, выдаются автотранспортным предприятием или организацией грузополучателю вместе с грузом или возвращаются грузоотправителю в соответствии с его указанием в товарно - транспортной накладной за его счет.

§ 14. Шофер обязан проверить соответствие укладки и крепления груза на подвижном составе требованиям безопасности движения и обеспечения сохранности подвижного состава, а также сообщить грузоотправителю о замеченных неправильностях в укладке и креплении груза, угрожающих его сохранности. Грузоотправителю по требованию шофера обязан устранить обнаруженные неправильности в укладке и креплении груза.

Исходя из требований безопасности движения, шофер обязан проверить соответствие габаритов груза Правилам дорожного движения, а также состояние крепления и увязки груза, которые должны предотвращать смещение груза за пределы кузова или его выпадение из кузова.

§ 15. Грузоотправитель и грузополучатель обязаны обеспечить контроль за соблюдением правил техники безопасности при производстве погрузочно - разгрузочных работ и несут полную ответственность за несчастные случаи, происшедшие в результате невыполнения ими этих правил.

При осуществлении погрузочно - разгрузочных работ автотранспортным предприятием или организацией обязанность по обеспечению контроля за соблюдением правил техники безопасности при производстве погрузочно - разгрузочных работ, а также ответственность за несчастные случаи, происшедшие в результате невыполнения этих правил, несет автотранспортное предприятие или организация.

§ 16. Сроки погрузки грузов на автомобиль и разгрузки грузов, а также сроки выполнения дополнительных операций, связанных с погрузкой и разгрузкой грузов, устанавливаются правилами применения тарифов. Указанные сроки применяются также в случаях погрузки прицепов и полуприцепов.

Время прибытия автомобиля под погрузку исчисляется с момента предъявления шофером путевого листа в пункте погрузки, а время прибытия автомобиля под разгрузку - с момента предъявления шофером товарно - транспортной накладной в пункте разгрузки.

При наличии в пунктах погрузки и разгрузки (кроме станций железных дорог) въездных ворот, или контрольно - пропускных пунктов, или лабораторий по анализу грузов время прибытия автомобиля под погрузку или разгрузку исчисляется с момента предъявления шофером путевого листа или товарно - транспортной накладной грузоотправителю или грузополучателю у въездных ворот, или на контрольно - пропускном пункте, или в лаборатории.

Погрузка и разгрузка считаются законченными после вручения шоферу надлежаще оформленных товарно - транспортных документов на погруженный или выгруженный груз.

Время пробега автомобиля от ворот или контрольно - пропускного пункта к месту погрузки или разгрузки и обратно исключается при исчислении времени нахождения автомобиля под погрузкой или разгрузкой.

В случае прибытия автомобиля под погрузку ранее согласованного времени автомобиль считается прибывшим под погрузку в согласованное время, если грузоотправитель не примет его под погрузку с момента фактического прибытия.

Грузоотправители, грузополучатели обязаны отмечать в товарно - транспортных накладных время прибытия и убытия автомобилей из пунктов погрузки и разгрузки.

Время пробега автомобиля от ворот или контрольно - пропускного пункта до места погрузки или разгрузки и обратно, которое исключается при исчислении времени нахождения автомобиля под погрузкой или разгрузкой, определяется в договоре на перевозку грузов автомобильным транспортом.

§ 17. Погрузка и разгрузка грузов в части, не предусмотренной Уставом автомобильного транспорта РСФСР и настоящим разделом Правил, производится в соответствии с правилами перевозок отдельных видов грузов.

## Раздел 6. ПРАВИЛА ОФОРМЛЕНИЯ ПЕРЕВОЗОЧНЫХ ДОКУМЕНТОВ (СТ. СТ. 47, 48, 51 УСТАВА АВТОМОБИЛЬНОГО ТРАНСПОРТА РСФСР)

§ 1. Перевозка грузов товарного характера должна оформляться товарно - транспортными накладными. Перевозка грузов нетоварного характера оформляется актом замера или актом взвешивания.

Использование автомобилей с оплатой по повременному тарифу оформляется записями в путевом листе с указанием пробега и времени нахождения автомобиля в распоряжении клиента за вычетом времени обеденного перерыва шофера.

Использование автомобилей с оплатой его работы из километрового расчета оформляется записями грузоотправителя (грузополучателя) в путевом листе.

§ 2. Грузоотправитель должен представить автотранспортному предприятию или организации на предъявленный к перевозке груз товарного характера товарно - транспортную накладную, составляемую в четырех экземплярах, которая является основным перевозочным документом и по которой производится списание этого груза грузоотправителем и оприходование его грузополучателем.

По соглашению автотранспортного предприятия (организации) и грузоотправителя товарно - транспортная накладная может составляться в пяти экземплярах.

---

КонсультантПлюс: примечание.

Порядок заполнения путевых листов установлен Приказом Минтранса РФ от 18.09.2008 N 152.

---

§ 3. Типовая форма товарно - транспортной накладной и форма путевого листа, а также правила их заполнения утверждаются в порядке, установленном Советом Министров СССР.

Министерства и ведомства - грузоотправители устанавливают формы товарно - транспортных накладных в соответствии с типовой формой товарно - транспортной накладной.

Форма и порядок заполнения товарно - транспортной накладной при междугородных перевозках устанавливаются Правилами междугородных перевозок грузов.

§ 4. Товарно - транспортная накладная на перевозку грузов автомобильным транспортом составляется грузоотправителем на имя каждого грузополучателя в четырех экземплярах с обязательным заполнением следующих реквизитов: наименование получателя, наименование груза, количество, вес перевозимого груза, способ определения веса (взвешивание, по трафарету, стандарту, обмеру), род упаковки, способ погрузки и разгрузки, время подачи автомобиля под погрузку и время окончания погрузки.

Грузоотправитель и грузополучатель несут ответственность за все последствия неправильности, неточности или неполноты сведений, указанных ими в товарно - транспортной накладной. Автотранспортные предприятия и организации имеют право проверять правильность этих сведений.

§ 5. Прием грузов к перевозке от грузоотправителя удостоверяется подписью шофера - экспедитора во всех экземплярах товарно - транспортной накладной.

Первый экземпляр остается у грузоотправителя и предназначается для списания товарно - материальных ценностей. Второй, третий и четвертый экземпляры грузоотправителем вручаются шоферу.

Второй экземпляр шофером сдается грузополучателю и предназначается для оприходования товарно - материальных ценностей.

Третий и четвертый экземпляры сдаются автотранспортному предприятию или организации. Третий экземпляр прилагается к счету за перевозку и служит основанием для расчета с грузоотправителем (грузополучателем), а четвертый прилагается к путевому листу и служит основанием для учета транспортной работы.

Грузоотправитель при необходимости может выписывать дополнительные экземпляры товарно - транспортных накладных, число которых устанавливается соглашением между грузоотправителем и автотранспортным предприятием или организацией.

§ 6. Во всех экземплярах товарно - транспортной накладной грузоотправитель проставляет время прибытия и убытия автомобиля, указывает способ погрузки, вес груза, количество мест и другие реквизиты, которые он должен заполнить в соответствии с Инструкцией о порядке расчетов за перевозки грузов автомобильным транспортом, и заверяет товарно - транспортные накладные подписью, печатью или штампом.

В товарно - транспортной накладной грузоотправителем (грузополучателем) указываются виды услуг, выполняемых автотранспортным предприятием или организацией. Грузоотправитель не вправе требовать, чтобы шофер осуществлял прием груза по каким-либо другим документам, кроме товарно - транспортной накладной, в том числе по документам, определяющим взаимоотношения поставщика и покупателя (сертификаты, удостоверения, свидетельства и т.д.).

При выдаче грузоотправителем документов, определяющих качество груза и взаимоотношения поставщика и покупателя (сертификаты, удостоверения, свидетельства и т.д.), шофер обязан принять эти документы и передать их вместе с грузом грузополучателю. При этом грузополучатель не вправе требовать сдачи груза по этим документам.

§ 7. При сдаче груза шофер предъявляет три экземпляра товарно - транспортной накладной грузополучателю, который удостоверяет в накладной прием груза своей подписью и печатью (штампом), одновременно указав во всех экземплярах время прибытия и убытия автомобиля.

§ 8. Графы "Время прибытия автомобиля под погрузку (разгрузку)" и "Время окончания погрузки (разгрузки)" должны заполняться грузоотправителем (грузополучателем) в товарно - транспортных документах, исходя из времени фактического прибытия автомобиля и окончания указанных работ.

При нарушении грузоотправителем или грузополучателем этого порядка (отказ от производства указанных отметок или проставления времени прибытия автомобиля под погрузку, разгрузку и окончания выполнения погрузочно - разгрузочных работ не в соответствии с фактическими данными) с грузоотправителя

(грузополучателя) взыскивается штраф, предусмотренный частью второй статьи 145 Устава автомобильного транспорта РСФСР.

В случаях, когда грузоотправитель или грузополучатель неправильно указал время прибытия под погрузку (разгрузку), шофер обязан во всех экземплярах товарно - транспортной накладной указать в присутствии грузоотправителя или грузополучателя о том, что время проставлено неправильно. В этом случае грузоотправитель или грузополучатель обязаны совместно с шофером составить акт. При отказе грузоотправителя или грузополучателя от составления акта с них взыскивается штраф согласно ст. 145 Устава автомобильного транспорта РСФСР.

При наличии на территории грузоотправителя или грузополучателя диспетчерского пункта автотранспортного предприятия или организации для составления акта о неправильной отметке времени прибытия вызывается диспетчер указанного пункта.

§ 9. Акт замера или акт взвешивания перевезенных грузов нетоварного характера составляется грузоотправителем в трех экземплярах, из которых:

- первый экземпляр остается у грузоотправителя и служит основанием для учета выполняемых объемов перевозок;

- второй и третий экземпляры сдаются автотранспортному предприятию или организации. Вторым экземпляром служит основанием для расчетов автотранспортного предприятия или организации с грузоотправителем и прилагается к счету, а третий прилагается к путевому листу и служит основанием для учета транспортной работы.

§ 10. Перевозки однородных грузов от одного грузоотправителя в адрес одного грузополучателя могут оформляться одной товарно - транспортной накладной, одним актом замера или одним актом взвешивания суммарно за всю работу, выполненную в течение смены. При этом оформление может производиться путем выдачи грузоотправителем шоферу талона на каждую отдельную езду.

Талон действителен только на день выдачи и заполняется в трех экземплярах, из которых:

- первый остается у грузоотправителя;

- второй - у шофера;

- третий - у грузополучателя.

При перевозке грузов нетоварного характера третий экземпляр талона не выписывается.

При выполнении последней ездки грузоотправитель вместо выданных талонов оформляет товарно - транспортную накладную, акт замера или акт взвешивания на все количество перевезенного груза, а талоны, на основании которых составляется товарно - транспортная накладная, акт замера или акт взвешивания, подлежат уничтожению.

Реквизиты талона устанавливаются по согласованию между автотранспортным предприятием или организацией, грузоотправителем и грузополучателем и должны содержать сведения, необходимые для учета количества перевозимого груза и времени работы автомобиля.

## Раздел 7. ПРАВИЛА ВЫДАЧИ ГРУЗОВ (СТ. СТ. 65, 66, 67, 68, 72 УСТАВА АВТОМОБИЛЬНОГО ТРАНСПОРТА РСФСР)

§ 1. Автотранспортное предприятие или организация выдает груз в пункте назначения грузополучателю, указанному в товарно - транспортной накладной. Грузоотправитель обязан информировать грузополучателя о предстоящем завозе груза.

Грузополучатель обязан обеспечить прием груза и разгрузку автомобиля, прибывшего до окончания времени работы грузополучателя.

Грузополучатель обязан после выгрузки груза очистить автомобили и контейнеры от остатков этого груза, а после перевозок животных, птицы, сырых животных продуктов и скоропортящихся грузов промыть подвижной состав и при необходимости произвести его дезинфекцию.

В отдельных случаях автотранспортные предприятия и организации могут принять на себя производство очистки загрязненной грузовой платформы (кузова автомобиля) с оплатой этой работы за счет грузополучателя.

§ 2. Выдача грузов грузополучателю в пункте назначения по весу и количеству мест производится в том же порядке, в каком груз был принят от грузоотправителя (взвешиванием на весах, обмером, счетом мест и т.д.).

Грузы, прибывшие в исправных автомобилях, прицепах, отдельных секциях автомобиля, контейнерах и цистернах с неповрежденными пломбами грузоотправителя, выдаются грузополучателю без проверки веса и состояния груза и количества грузовых мест.

При перевозке грунта в отвалы, снега и других грузов, по которым не ведется складского учета (грузы нетоварного характера), автотранспортное предприятие и организация по условиям договора могут быть освобождены от обязанности сдать груз грузополучателям.

При централизованном вывозе грузов со станций железных дорог, из портов (с пристаней) и аэропортов автотранспортные предприятия или организации осуществляют прием грузов со станций железных дорог, портов (пристаней) и аэропортов и сдачу их грузополучателям по правилам, действующим соответственно на железнодорожном, водном и воздушном транспорте.

§ 3. Тарные и штучные грузы, принятые к перевозке по стандартному весу или весу, указанному грузоотправителем на каждом грузовом месте, выдаются грузополучателю в пункте назначения без взвешивания по счету мест с проверкой веса и состояния груза только в поврежденных местах.

При отсутствии автомобильных весов у грузополучателя грузы, перевозимые навалом или насыпью, прибывшие без признаков недостачи, выдаются без проверки веса.

§ 4. При определении количества груза с помощью взвешивания автотранспортное предприятие или организация не несет материальной ответственности при расхождении между весом груза, указанным в товарно - транспортных документах грузоотправителей, и фактическим весом груза, если разница в весе груза не превышает:

а) нормы естественной убыли веса груза;

б) нормы расхождения в показаниях весов или нормы точности взвешивания груза, установленных Государственным комитетом стандартов Совета Министров СССР.

§ 5. Если при проверке веса, количества грузовых мест или состояния груза в пункте назначения будут обнаружены недостача, порча или повреждение груза или если эти обстоятельства установлены актом, составленным в пути следования, автотранспортное предприятие или организация обязана определить размер фактической недостачи, порчи или повреждения груза.

При необходимости производства экспертизы автотранспортное предприятие или организация по своей инициативе или требованию грузополучателя приглашает соответствующих специалистов.

Расходы по оплате экспертов несут:

а) автотранспортное предприятие или организация, если будет подтверждено, что недостача, порча или повреждение груза произошли по их вине;

б) грузоотправитель - во всех других случаях.

Результаты экспертизы оформляются актом. Акт экспертизы, помимо эксперта, должен быть подписан всеми лицами, присутствовавшими при экспертизе.

До прибытия эксперта грузополучатель обязан обеспечить надлежащую сохранность груза.

§ 6. При городских и пригородных перевозках в случаях отказа грузополучателя принять груз по причинам, не зависящим от автотранспортного предприятия или организации, груз переадресовывается грузоотправителем в порядке, установленном разделом 8 настоящих Правил, другому грузополучателю или возвращается грузоотправителю. В этих случаях стоимость перевозки груза в оба конца, а также штраф за простой автомобиля оплачиваются грузоотправителем. Грузополучатель обязан известить грузоотправителя об отказе от приема груза, сделать в товарно - транспортной накладной отметку об отказе в приеме груза, заверенную подписью и печатью (штампом).

При междугородных перевозках, а также при централизованном вывозе грузов со станций железных дорог, из портов (пристаней) и аэропортов грузополучатель обязан принять от автотранспортного предприятия или организации доставленный ему груз. В случае прибытия груза, поставка которого не предусмотрена договором, грузополучатель принимает такой груз на ответственное хранение, о чем указывается в товарно - транспортной накладной.

Грузополучатель может отказаться от принятия груза лишь в том случае, когда качество груза вследствие порчи или повреждения, за которые автотранспортное предприятие или организация несет ответственность, изменилось настолько, что исключается возможность полного или частичного использования груза по прямому назначению, о чем составляется акт.

При невозможности сдать груз грузополучателю при междугородных перевозках по причинам, не зависящим от автотранспортного предприятия или организации, грузоотправитель обязан дать автотранспортному предприятию или организации указание о новом пункте назначения груза.

В случае, когда автотранспортное предприятие или организация не имеют возможности доставить груз к месту нового назначения, они могут отказаться от этой перевозки, поставив об этом в известность грузоотправителя. В этом случае автотранспортное предприятие или организация возвращает груз грузоотправителю. Связанные с этим дополнительные расходы (прогон и простой подвижного состава, хранение груза и т.п.) оплачиваются грузоотправителем.

Если скоропортящийся груз, перевозимый в междугородном сообщении, не может быть сдан грузополучателю, а грузоотправитель не дал указание о новом грузополучателе, груз может быть передан в установленном порядке для реализации другой организации.

## Раздел 8. ПРАВИЛА ПЕРЕАДРЕСОВКИ ГРУЗОВ (СТ. 72 УСТАВА АВТОМОБИЛЬНОГО ТРАНСПОРТА РСФСР)

§ 1. Грузоотправитель при городских и пригородных перевозках имеет право переадресовать груз до момента выдачи его грузополучателю. В случаях отказа грузополучателя принять груз по причинам, не зависящим от автотранспортного предприятия или организации, грузоотправитель обязан переадресовать его другому грузополучателю.

§ 2. Распоряжение грузоотправителя автотранспортному предприятию или организации о переадресовке груза должно содержать следующие данные:

- а) номера первого заказа и товарно - транспортной накладной;
- б) адрес первоначального назначения;
- в) наименование первоначального грузополучателя;
- г) адрес нового назначения;
- д) наименование нового грузополучателя.

Распоряжение грузоотправителя о переадресовке должно быть оформлено в письменном виде.

В договорах между грузоотправителем и автотранспортным предприятием или организацией может предусматриваться порядок, когда распоряжение о переадресовке производится по телефону с указанием всех перечисленных сведений и последующим письменным подтверждением.

§ 3. Распоряжение грузоотправителя о переадресовке грузов может распространяться только на всю грузовую отправку, следующую по одной товарно - транспортной накладной.

§ 4. Переадресовка негабаритных грузов может быть разрешена только по получению грузоотправителем письменного или телеграфного разрешения соответствующих органов (Госавтоинспекции и дорожных органов).

§ 5. При принятии автотранспортным предприятием или организацией к исполнению распоряжения грузоотправителя о переадресовке, увеличивающего плату за перевозку, грузоотправитель обязан оплатить дополнительную провозную плату.

§ 6. При переадресовке груза реквизиты в графе "Наименование грузополучателя" и "Адрес грузополучателя" зачеркиваются (так, чтобы их можно было прочесть) и проставляются новые в соответствии с распоряжением грузоотправителя.

§ 7. В случае отказа грузополучателя от приема груза и невозможности получить указания от грузоотправителя о переадресовке, автотранспортное предприятие или организация вправе:

а) при междугородной перевозке сдать груз на хранение в пункте фактического нахождения груза или ближайшем пункте до получения указания грузоотправителя, а при наличии собственных складских помещений принять груз на хранение;

б) передать другой организации, если грузы по своему характеру требуют срочной реализации;

в) вернуть груз грузоотправителю.

§ 8. Переадресовка грузов, следующих в прямом смешанном автомобильно - железнодорожном и автомобильно - водном сообщениях, производится в порядке, предусмотренном Правилами перевозок грузов в прямом, смешанном автомобильно - железнодорожном и автомобильно - водном сообщениях.

#### Раздел 9. РАСЧЕТЫ ЗА ПЕРЕВОЗКИ (СТ. СТ. 100 - 103 УСТАВА АВТОМОБИЛЬНОГО ТРАНСПОРТА РСФСР)

§ 1. Размер платы за перевозку грузов автомобильным транспортом, а также размер сборов за выполнение автотранспортными предприятиями и организациями, связанными в перевозкой, операции и услуг, определяются на основании тарифов, утверждаемых Советом Министров РСФСР.

§ 2. Причитающиеся автотранспортным предприятиям и организациям платежи за перевозку грузов, а также за погрузочно - разгрузочные, транспортно - экспедиционные операции и другие услуги вносятся при приеме заказа на перевозку чеками Госбанка СССР, платежными поручениями, акцептованными банком, а в отдельных случаях - наличными деньгами согласно Правилам Госбанка СССР.

По соглашению сторон при постоянных договорных отношениях, предусматривающих равномерные в течение месяца перевозки грузов, расчеты могут производиться в порядке плановых платежей в соответствии с действующими Правилами Госбанка СССР.

Расчеты заказчиков с автотранспортными организациями, не входящими в систему автотранспорта общего пользования, производятся в порядке плановых платежей, платежными поручениями или платежными требованиями.

Форма расчетов должна быть обусловлена в годовых договорах на перевозку грузов автомобильным транспортом.

§ 3. При централизованных перевозках грузов все расчеты с автотранспортными предприятиями или организациями за перевозку и связанные с ней транспортно - экспедиционные операции и услуги производятся грузоотправителем или грузополучателем в зависимости от того, кто оплачивает по договору основную стоимость перевозки.

При этом в установленных случаях суммы, выплаченные автотранспортным предприятиям и организациям за указанные перевозки, операции и услуги, включаются грузоотправителем в счета за отпущенную продукцию или удерживаются грузополучателями при оплате счетов грузоотправителей за полученную продукцию.

§ 4. До внесения провозной платы автотранспортные предприятия и организации грузы к перевозке не принимают.

В виде исключения грузы к перевозке до внесения провозной платы могут быть приняты автотранспортными предприятиями или организациями по разрешению вышестоящего по отношению к ним органа.

В этом случае с грузоотправителя (грузополучателя) взыскивается дополнительно к провозной плате 0,5 процента от суммы платежей за каждый день просрочки внесения провозной платы.

§ 5. Если автотранспортное предприятие или организация не приступит в течение трех дней к выполнению заказа, полученная при его оформлении провозная плата должна быть возвращена грузоотправителю или грузополучателю в 3-дневный срок.

В случае несвоевременного возврата провозной платы за несостоявшуюся перевозку груза автотранспортное предприятие или организация уплачивает грузоотправителю или грузополучателю штраф в размере 0,5 процента от суммы платежей за каждый день просрочки.

§ 6. Окончательный расчет за перевозку груза производится грузоотправителем (грузополучателем) на основании счета автотранспортного предприятия или организации.

Основанием для выписки счета за выполненную перевозку служат товарно - транспортные накладные, либо акты замера, или акты взвешивания груза, а за пользование автомобилями, оплачиваемыми по повременному тарифу, - данные путевых листов, заверенные грузоотправителем или грузополучателем.

Для окончательного расчета автотранспортное предприятие или организация в пятидневный срок выписывает счет грузоотправителю (грузополучателю). К счету должны быть приложены перевозочные документы.

#### Раздел 10. ПРАВИЛА СОСТАВЛЕНИЯ АКТОВ (СТ. 157 УСТАВА АВТОМОБИЛЬНОГО ТРАНСПОРТА РСФСР)

§ 1. Обстоятельства, могущие служить основанием для материальной ответственности автотранспортных предприятий и организаций, грузоотправителей и грузополучателей при автомобильных перевозках грузов, удостоверяются записями грузоотправителя (грузополучателя) и автотранспортного предприятия или организации в товарно - транспортных документах.

§ 2. В товарно - транспортных документах могут удостоверяться следующие обстоятельства:

а) порча или повреждение грузов;

б) несоответствие между наименованием, весом и количеством мест груза в натуре и данными, указанными в товарно - транспортной накладной;

в) нарушение или отсутствие пломб на кузове или секции автомобиля или контейнера;

г) подача автотранспортным предприятием или организацией автомобилей, непригодных для перевозки данного вида груза или не отвечающих санитарным требованиям;

д) другие обстоятельства, которые могут служить основанием для материальной ответственности сторон.

§ 3. Указанные в § 2 настоящего раздела записи в товарно - транспортных документах должны заверяться подписями грузоотправителя (грузополучателя) и шофера. Односторонние записи в товарно -

транспортных документах как грузоотправителя (грузополучателя), так и шофера являются недействительными.

§ 4. В случае разногласия между автотранспортным предприятием или организацией (шофером) и грузоотправителем (грузополучателем) обстоятельства, могущие служить основанием для их материальной ответственности, оформляются актами (Приложение к настоящему разделу). Акты могут составляться также в случаях, когда необходимо произвести подробное описание обстоятельств, которые не могли быть сделаны в товарно - транспортных документах.

§ 5. Ни одна из сторон не имеет права отказаться от подписания актов. При несогласии с содержанием акта каждая сторона вправе изложить в нем свое мнение.

При отказе от составления акта или внесения записи в товарно - транспортные накладные в случаях недостачи, порчи или повреждения груза акт составляется с участием представителя незаинтересованной организации.

О составлении акта должна быть сделана отметка в товарно - транспортных документах.

§ 6. В тех случаях, когда груз прибыл в автомобилях, прицепах, секциях автомобилей, контейнерах, цистернах за пломбами грузоотправителей, в акте должны оговариваться состояние указанных пломб, их реквизиты, а сами пломбы прикладываться к претензионным материалам.

Приложение  
к разделу 10

#### АКТ

"\_\_" \_\_\_\_\_ 19\_\_ г.

Автотранспортное предприятие или организация \_\_\_\_\_

Марка и номер автомобиля \_\_\_\_\_

Номер прицепа \_\_\_\_\_

Настоящий Акт составлен в присутствии следующих лиц:

(фамилия, должность)

Грузоотправитель \_\_\_\_\_

Грузополучатель \_\_\_\_\_

Товарно - транспортная  
накладная N \_\_\_\_\_ от "\_\_" \_\_\_\_\_ 19\_\_ г.

Наименование груза \_\_\_\_\_

Описание обстоятельств, вызвавших составление Акта: \_\_\_\_\_

Подписи:

#### Раздел 11. ПРАВИЛА ПРЕДЪЯВЛЕНИЯ И РАССМОТРЕНИЯ ПРЕТЕНЗИЙ (СТ. СТ. 158 - 164 УСТАВА АВТОМОБИЛЬНОГО ТРАНСПОРТА РСФСР)

§ 1. До предъявления грузоотправителем или грузополучателем к автотранспортному предприятию или организации иска, вытекающего из перевозки, обязательно предъявление к ним претензий.

§ 2. Претензии, возникающие из перевозки грузов, предъявляются:

а) в случае утраты груза - грузоотправителем или грузополучателем при условии представления товарно - транспортной накладной с росписью шофера о приеме груза к перевозке;

Пункт "б" § 2 раздела 11 признан недействующим в части ограничения прав грузоотправителя на предъявление претензии в случаях недостачи, порчи или повреждения груза Решением Верховного Суда РФ от 21.05.2007 N ГКПИ07-257.

б) в случаях недостачи, порчи или повреждения груза - грузополучателем при условии представления товарно - транспортной накладной с соответствующими записями в ней и актом установленной формы, если акт составлялся.

§ 3. Претензии, возникающие из перевозки грузов, предъявляются к автотранспортному предприятию или организации, выдавшим груз, а в случаях полной утраты груза - к автотранспортному предприятию или организации, принявшим груз к перевозке.

§ 4. Претензии, возникающие из перевозки груза в прямом смешанном сообщении, предъявляются:

а) к автотранспортному предприятию или организации, когда конечным пунктом является грузовая автостанция;

б) к другому соответствующему транспортному органу, если конечным пунктом перевозки является железнодорожная станция, порт (пристань) или аэропорт.

§ 5. Передача другим организациям или гражданам права на предъявление претензий и исков не допускается, за исключением случаев передачи такого права грузоотправителем грузополучателю или грузополучателем грузоотправителю, а также грузоотправителем или грузополучателем - вышестоящей организации или транспортно - экспедиционной организации.

Передача права на предъявление претензий и исков удостоверяется переуступочной надписью на товарно - транспортной накладной следующего содержания: "Право на предъявление претензий и исков передано

" .

(наименование организации)

Переуступочная надпись удостоверяется подписями руководителя и главного (старшего) бухгалтера организации и заверяется печатью.

§ 6. Претензии о возмещении за утрату, порчу и недостачу или повреждение груза должны предъявляться по каждой отправке в отдельности.

По однородным грузам, погруженным одним грузоотправителем в адрес одного грузополучателя, допускается предъявление одной претензии на группу отправок, но не более пяти.

Для претензий, вытекающих из других оснований, количество требований в одном претензионном заявлении не ограничивается.

§ 7. Претензионные заявления не должны объединять в себе требований, для рассмотрения которых необходимы товарно - транспортные накладные, с требованиями, для которых эти документы не нужны.

§ 8. В претензионном заявлении должны быть указаны следующие данные:

а) за что именно предъявляется претензия (за полную или частичную утрату груза, повреждение, порчу, просрочку в доставке и т.п.) и краткое обоснование претензии;

б) сумма претензии по каждому отдельному виду требования и каждому отдельному документу;

в) подробный почтовый адрес, по которому заявитель претензий желает получить ответ;

г) отделение банка (Госбанка СССР или Стройбанка СССР), в котором открыт расчетный счет заявителя претензии и номер этого счета;

д) дата составления претензионного заявления.

Претензионные заявления должны быть подписаны руководителем организации или его заместителем.

§ 9. К претензионному заявлению должны быть приложены подлинники документов, подтверждающих претензию.

§ 10. К претензионному заявлению в отношении утраты, недостачи, порчи или повреждения груза, кроме документов, подтверждающих право на предъявление претензии, должны быть приложены документы, удостоверяющие количество и стоимость отправленного груза, а также расчет суммы претензии. Приложение расчета суммы претензии необязательно, если указанный расчет сделан в претензионном заявлении.

§ 11. К заявлению по претензии за недостачу груза, по которому производятся расчеты между грузоотправителем и грузополучателем с учетом нормированной и фактической влажности, прилагается также документ (качественное удостоверение, сертификат и др.), подтверждающий, с какой влажностью груз был отправлен, а также данные анализа о влажности прибывшего груза, если такой анализ производился.

§ 12. К заявлению по претензии за порчу скоропортящегося груза, при выдаче которого была произведенаценка или понижение сортности, торгующая организация обязана представить справку о том, по какой цене реализован уцененный груз, а если груз еще не реализован, то о перемаркировке груза соответствующим сортом. Справка должна быть подписана руководителем организации и главным (старшим) бухгалтером и заверена печатью.

§ 13. К претензионным заявлениям, вытекающим из расчетов по штрафам, прилагаются:

а) об уплате штрафа за невыполнение плана перевозок - учетная карточка;

б) об уплате штрафа за просрочку в доставке груза при междугородных перевозках - товарно - транспортные документы с отметкой в них времени принятия груза к перевозке от грузоотправителя и времени сдачи груза грузополучателю;

в) за несвоевременную подачу подвижного состава в пункт погрузки против согласованного времени - товарно - транспортные документы с отметкой в них времени прибытия автомобиля к грузоотправителю;

г) о возврате штрафов:

- за простой автомобилей - товарно - транспортные документы с отметками времени прибытия и убытия автомобилей;

- за задержку контейнеров сверх установленных норм - товарно - транспортные документы с отметками грузополучателя о времени получения контейнера и сдачи его автотранспортному предприятию;

- за отказ от оформления или за неправильное оформление товарно - транспортных документов и путевых листов - товарно - транспортные документы.

К заявлению по претензиям о возврате штрафов, кроме документов, перечисленных в настоящем подпункте, должен быть приложен документ, подтверждающий уплату штрафа (копия платежного требования, выписка из расчетного счета и т.п.).

В тех случаях, когда предприятия или организации, с которых взыскан штраф, фактически автотранспорт не заказывали и его услугами не пользовались, к претензионному заявлению о возврате штрафа должны быть приложены соответствующая справка за подписью руководителя предприятия или организации и документ, подтверждающий уплату штрафа (копия платежного требования, выписка из расчетного счета и т.п.).

§ 14. Претензионное заявление, поданное без приложения перечисленных документов, возвращается заявителю в 10-дневный срок со дня его получения вместе с приложенными документами и с указанием причин возвращения.

При невозвращении в 10-дневный срок претензия считается принятой к рассмотрению.

Подача претензионного заявления без надлежащих документов не прерывает течение срока, установленного для предъявления претензий.

§ 15. Днем предъявления претензии считается день сдачи претензионного заявления на почту или непосредственно автотранспортному предприятию или организации под расписку.

§ 16. Не допускается предъявление требований грузоотправителей (грузополучателей) и автотранспортных предприятий и организаций на сумму менее 10 руб. по каждому товарно - транспортному документу, кроме претензий от граждан.

При постоянных взаимоотношениях автотранспортных предприятий и организаций, грузоотправителей и грузополучателей однородные требования к автотранспортным предприятиям и организациям (за невыполнение плана перевозок, утрату, недостачу или порчу грузов, о возврате уплаченного штрафа, в том числе и на сумму менее 10 руб. по одному товарно - транспортному документу) могут быть объединены в одну претензию по результатам выверки расчетов за месяц и предъявлены.

§ 17. При удовлетворении претензий за утрату и повреждение стоимость груза, подлежащая возмещению, определяется в порядке, установленном ст. 136 Устава автомобильного транспорта РСФСР, на основании счета грузоотправителя, а в тех случаях, когда расчеты через Госбанк не производятся, - на основании другого документа, заменяющего счет.

Автотранспортные предприятия или организации наряду с возмещением установленного ущерба, связанного с утратой, недостачей, порчей или повреждением перевозимого груза, возвращают грузоотправителю (грузополучателю) стоимость перевозки утраченного, недостающего, испорченного или поврежденного груза, если эта плата не входит в цену груза. В случаях, когда имели место частичная утрата, недостача, порча или повреждение груза, провозная плата возвращается пропорционально стоимости утраченного, недостающего, испорченного, поврежденного груза.

Если по утраченному, недостающему, испорченному или поврежденному грузу грузоотправитель (грузополучатель) обязан уплатить налог с оборота, а счет грузоотправителя выписан по ценам без налога, к сумме счета заявителем претензии добавляется соответствующая сумма налога с оборота, подтвержденная справкой финансового органа.

При внутрисистемных перевозках грузов расчеты, по которым между грузоотправителем и грузополучателем производятся по ценам без налога с оборота, а по реализации которых в бюджет уплачивается налог с оборота, грузополучатели могут представлять автотранспортному предприятию или организации вместо справки финансового органа выписку из прейскуранта оптовых цен промышленности с налогом с оборота.

Стоимость грузов, принадлежащих гражданам, определяется по государственным розничным ценам, действующим в том месте и в то время, где и когда груз подлежал выдаче.

§ 18. О результатах рассмотрения претензии автотранспортное предприятие или организация должны уведомить заявителя претензии в пределах сроков, установленных ст. 164 Устава автомобильного транспорта РСФСР. В случае отклонения претензии в уведомлении должны быть указаны мотивы отклонения претензии. В уведомлении о признании претензии указывается, в какой сумме удовлетворена претензия. Уведомление подписывает руководитель автотранспортного предприятия или организации или уполномоченное им лицо.

§ 19. При частичном удовлетворении или отклонении претензии автотранспортное предприятие или организация должны вернуть заявителю приложенные к претензии документы.

При удовлетворении претензии в полной сумме документы, представленные заявителем, не возвращаются.

Утверждены Минавтотрансом РСФСР  
25.10.74 по согласованию с  
Госпланом РСФСР и Госарбитражем РСФСР

## Раздел 12. ПРАВИЛА МЕЖДУГОРОДНЫХ ПЕРЕВОЗОК ГРУЗОВ (СТ. СТ. 5, 9, 10, 11, 24, 25, 69, 70, 71, 72 УСТАВА АВТОМОБИЛЬНОГО ТРАНСПОРТА РСФСР)

§ 1. К междугородным перевозкам грузов относятся перевозки, осуществляемые за пределы черты города (другого населенного пункта) на расстояние более 50 км.

§ 2. Междугородные перевозки грузов выполняются, как правило, предприятиями или организациями автомобильного транспорта общего пользования.

Автотранспортные предприятия или организации министерств, ведомств, исполнительных комитетов Советов народных депутатов, кооперативных и общественных организаций (ведомственный автомобильный транспорт) могут осуществлять междугородные автомобильные перевозки в случаях, предусмотренных решениями Правительства, а также в порядке, предусмотренном настоящим разделом Правил.

§ 3. На автомагистралях с устойчивыми грузопотоками автотранспортными предприятиями или организациями автомобильного транспорта общего пользования организуются регулярные междугородные централизованные перевозки грузов.

Перечень автомобильных дорог, на которых организуются регулярные междугородные централизованные перевозки грузов, пункты приема и выдачи грузов, перевозимых в междугородном сообщении, с указанием расстояния между этими пунктами, утверждается Министерством автомобильного транспорта РСФСР по согласованию с Госпланом РСФСР (Приложение 1 к настоящему разделу).



§ 4. Предприятия или организации автомобильного транспорта общего пользования, на которые возложена организация междугородных перевозок грузов в данном районе, именуемые в дальнейшем "Автостанция", обязаны принимать к перевозке грузы предприятий, организаций и населения по дорогам, на которых организуются регулярные централизованные перевозки грузов из всех пунктов и во все пункты согласно указанному в § 3 настоящего раздела Перечню при условии, что эти пункты соединены автомобильными дорогами.

Междугородные перевозки грузов по автомобильным дорогам из пунктов и в пункты, не включенные в Перечень, осуществляются автотранспортными предприятиями или организациями общего пользования по соглашению с грузоотправителями (грузополучателями).

Заказчики подвижного состава должны обращаться с заявкой к Автостанции, как правило, по месту нахождения груза, подлежащего отправке.

§ 5. Владельцы ведомственного автотранспорта при необходимости перевезти груз автомобильным транспортом в междугородном сообщении не позднее 24 ч до начала перевозки обязаны согласовать перевозку указанного груза с Автостанцией и могут направлять свои автомобили для осуществления этих перевозок только по специальному разрешению Автостанции.

При этом владельцы ведомственного автотранспорта обязаны сообщать Автостанции не позднее чем за 24 ч до срока отправления автомобилей за пределы городов и населенных пунктов для организации попутной загрузки данные о количестве и направлении порожних автомобилей по форме, установленной "Инструкцией о порядке загрузки в попутном направлении предприятиями автомобильного транспорта общего пользования союзных республик порожних грузовых автомобилей предприятий, организаций и учреждений", утвержденной 20 февраля 1969 г. Министерством автомобильного транспорта РСФСР по согласованию с Госпланом СССР и Госарбитражем при Совете Министров СССР.

Порядок согласования владельцами ведомственного автотранспорта с Автостанциями перевозки грузов в междугородном сообщении устанавливается в зависимости от местных условий транспортными управлениями или другими соответствующими подразделениями автомобильного транспорта общего пользования.

Автостанция вправе не разрешать владельцам ведомственного автотранспорта направлять грузовые автомобили в междугородном сообщении (как с грузом, так и без груза) при целесообразности выполнения перевозок грузов путем загрузки порожних грузовых автомобилей других владельцев автотранспорта или автомобилями предприятий автомобильного транспорта общего пользования, на которые возложено осуществление междугородных перевозок.

В указанном счете Автостанция обязана принять груз к перевозке, обеспечив подачу автомобиля под погрузку в следующие сроки, исчисляемые с момента получения заявки на перевозку:

- при расстоянии перевозки от 50 до 300 км - не позднее 24 ч;
- при расстоянии перевозки свыше 300 км - не позднее 48 ч.

Автостанции, не обеспечившие подачу автомобилей под погрузку в указанные сроки, несут перед владельцем ведомственного автотранспорта ответственность, предусмотренную ст. 127 Устава автомобильного транспорта РСФСР.

§ 6. В районах, где отсутствуют предприятия или организации автомобильного транспорта общего пользования, автотранспортные предприятия или организации министерств и ведомств и исполнительных комитетов Советов народных депутатов осуществляют все виды перевозок грузов, в том числе и в междугородном сообщении.

§ 7. Взаимоотношения автотранспортных предприятий или организаций, грузоотправителей и грузополучателей, связанные с перевозкой грузов в междугородном сообщении на автомобилях, загружаемых в попутном направлении, регулируются Постановлением ЦК КПСС и Совета Министров СССР от 5 августа 1968 г. N 598 и изданными во исполнение указанного Постановления "Инструкцией о порядке загрузки в попутном направлении предприятиями автомобильного транспорта общего пользования союзных республик порожних грузовых автомобилей предприятий, организаций и учреждений", утвержденной 20 февраля 1969 г. Минавтотрансом РСФСР по согласованию с Госпланом СССР и Госарбитражем при Совете Министров СССР, и при загрузке попутных автомобилей на железнодорожных станциях - Правилами загрузки порожних автомобилей, следующих в попутном направлении мелкими партиями грузов, находящихся на складах железнодорожных станций, утвержденными Постановлением Госплана СССР от 13 октября 1969 г. N 45.

§ 8. Предприятия или организации автомобильного транспорта общего пользования принимают от грузоотправителей к перевозке грузы в междугородном сообщении поездными и мелкими отправлениями. Поездными считаются отправки грузов массой свыше 5 т, предъявляемые к перевозке одним грузоотправителем в адрес одного грузополучателя по одному товарно - транспортному документу, а мелкими - отправки массой свыше 10 кг до 5 т включительно. Грузы массой до 10 кг к перевозке в междугородном сообщении не принимаются.

Грузы мелкими отправлениями принимаются к перевозке из пунктов и в пункты, где имеются склады Автостанций.

§ 9. Предприятия и организации автомобильного транспорта общего пользования осуществляют междугородные перевозки грузов по договорам и разовым заказам.

Грузоотправители с месячным объемом перевозок более 100 т должны представлять заказы на междугородные перевозки грузов на месяц с указанием числа месяца, в каком количестве и каким грузополучателям должны быть выполнены перевозки.

Грузоотправители с меньшим месячным объемом перевозок представляют заявки на междугородные перевозки в виде разового заказа не позднее 48 ч до дня начала перевозок.

Грузоотправитель может изменить условия перевозки, предусмотренные в заявке (разовом заказе), только при согласии автотранспортного предприятия или организации.

Отказ от предъявления груза, предусмотренного в заявке (разовом заказе), к перевозке допускается не позднее 12 ч дня, предшествующего дню перевозки.

После указанного срока автотранспортное предприятие или организация вправе не принять отказ и при непредъявлении грузоотправителем к перевозке грузов он несет ответственность, предусмотренную ст. 127 Устава автомобильного транспорта РСФСР.

§ 10. Грузы, перевозимые в междугородном сообщении в подвижном составе, оборудованном кузовами - фургонами и цистернами, включая изотермические и рефрижераторы, а также в контейнерах и отдельных секциях кузовов назначением одному грузополучателю, должны быть опломбированы грузоотправителем в порядке, предусмотренном в разделе 4 (Правила опломбирования и обандероливания грузов).

Перед погрузкой автомобилей и контейнеров грузоотправитель обязан проверить их пригодность в коммерческом отношении для перевозки данного груза.

При обнаружении неисправностей, неудовлетворительного санитарного состояния или других обстоятельств, которые могут повлиять на сохранность груза при перевозке, грузоотправитель должен отказаться от погрузки грузов в этот автомобиль или контейнер и сделать об этом отметку в товарно - транспортной накладной или путевом листе, удостоверив ее своей подписью и печатью (штампом). В случае возникновения разногласий составляется акт, подписываемый представителями грузоотправителя и автотранспортного предприятия.

§ 11. Вскрытие грузополучателем полуприцепа, фургона, секций и контейнера, доставленных в междугородном сообщении за исправными пломбами грузоотправителя, производится только после росписи грузополучателя в товарно - транспортных документах в получении груза.

В случае, если груз прибыл в неисправном состоянии или с недостачей и не исключается вина автомобильного транспорта, составляется акт в порядке, предусмотренном разделом 10 Правил (Правила составления актов).

Участие шофера - экспедитора в составлении акта о недостаче груза, поступившего на склад грузополучателя в неповрежденном подвижном составе, а также в контейнере за исправной пломбой грузоотправителя при междугородных перевозках, не допускается.

§ 12. Автотранспортные предприятия или организации должны доставлять грузы по назначению в междугородном сообщении в следующие сроки:

Расстояние перевозки	Сроки доставки
До 250 км включительно	Одни сутки
Свыше 250 км	На каждые полные или неполные 250 км прибавляется полсутки

Сроки доставки грузов исчисляются с 24.00 ч дня приема грузов к перевозке.

На накопление мелких отправок, перевозимых на расстояние до 500 км, устанавливается дополнительный срок - одни сутки, а свыше 500 км - двое суток.

Сроки доставки дополнительно увеличиваются:

- при перевозке грузов с переправой через реки на судах и паромов - на одни сутки;
- при перевозке грузов по горным дорогам - на 30%;
- при задержке в пути следования для ветеринарного досмотра или выполнения других административных формальностей - на все время задержки;
- при организации централизованного завоза (вывоза) мелких отправок на грузовые автостанции силами и средствами автотранспортных предприятий или организаций - на одни сутки на станции отправления и на одни сутки на станции назначения.

Указанные сроки не распространяются на перевозку скоропортящихся грузов в междугородном сообщении.

§ 13. Перевозки грузов автомобильным транспортом в междугородном сообщении оформляются товарно - транспортной накладной по форме 1-ТМ (междугородная), утвержденной Минфином СССР, Госбанком СССР и ЦСУ СССР 21 марта 1979 г. (Приложение N 2). Заполнение товарно - транспортной накладной грузоотправителем производится в порядке, предусмотренном разделом 6 Правил (Правила оформления перевозочных документов).

Товарно - транспортная накладная выписывается предприятием или организацией автомобильного транспорта общего пользования в пяти экземплярах, из которых:

- первый (с отличительной полосой красного цвета и надписью "Грузоотправителю") остается у грузоотправителя;
- второй (с отличительной полосой синего цвета и надписью "Грузополучателю") вместе с грузом вручается грузополучателю;
- третий и четвертый (с отличительной полосой зеленого цвета), заверенные подписями и печатями (штампами) грузополучателя, сдаются автотранспортному предприятию или организации, на подвижном составе которого осуществлялась перевозка грузов.

Третий, служащий основанием для расчетов, автотранспортное предприятие или организация прилагает к счету за перевозку и высылает предприятию или организации автомобильного транспорта общего пользования, а четвертый прилагается к путевому листу и служит основанием для учета транспортной работы и начисления заработной платы водителю;

- пятый экземпляр товарно - транспортной накладной остается в предприятии или организации автомобильного транспорта общего пользования и хранится вместе с заявкой (разовым заказом).

§ 14. При междугородных перевозках грузополучатель обязан принять от автотранспортного предприятия или организации доставленный ему груз в сроки на погрузочно - разгрузочные работы и другие дополнительные операции, предусмотренные Едиными тарифами на перевозку грузов автомобильным транспортом (прейскурант N 13-01-01).

В случае прибытия груза, поставка которого не предусмотрена договором, грузополучатель принимает такой груз на ответственное хранение, о чем указывается в товарно - транспортной накладной.

Грузополучатель может отказаться от принятия груза лишь в том случае, когда качество груза вследствие порчи или повреждения, за которые автотранспортное предприятие или организация несет

ответственность, изменилось настолько, что исключается возможность полного или частичного использования груза по прямому назначению.

При невозможности сдать груз грузополучателю по причинам, не зависящим от автотранспортного предприятия или организации, грузоотправитель в суточный срок со времени получения уведомления о непринятии груза обязан дать указание о новом пункте назначения груза в порядке, установленном разделом 8 Правил (Правила переадресовки грузов).

В случаях, когда автотранспортное предприятие или организация не имеет возможности доставить груз к месту нового назначения, они могут отказаться от этой перевозки, поставив об этом в известность грузоотправителя в суточный срок с момента получения указания о переадресовке груза. В этом случае автотранспортное предприятие или организация возвращает груз грузоотправителю. Связанные с этим дополнительные расходы (прогон, простой подвижного состава, хранение груза и др.) оплачиваются грузоотправителем.

§ 15. Завоз и развоз мелких отправок и контейнеров на склады и со складов предприятий и организаций автомобильного транспорта общего пользования, а также погрузочно - разгрузочные работы на этих складах выполняются силами предприятий и организаций автомобильного транспорта общего пользования.

Выполнение этих операций грузоотправителями (грузополучателями) допускается только по соглашению между ними и предприятиями и организациями автомобильного транспорта общего пользования.

§ 16. Автотранспортные предприятия или организации при перевозке грузов в междугородном сообщении обязаны доставлять их на склад грузополучателя.

При наличии в пункте назначения Автостанции или складов автотранспортных предприятий или организаций последние доставляют груз на Автостанцию или склад в следующих случаях:

а) по соглашению с грузоотправителями (грузополучателями);

б) при перевозке грузов мелкими отправками в сборном автопоезде;

в) когда груз не может быть доставлен к месту назначения данным подвижным составом по дорожным условиям.

В этих случаях груз разгружается на Автостанции или складе и развозится грузополучателям автотранспортным предприятием или организацией на другом подвижном составе. Грузополучатель оплачивает все дополнительные расходы, связанные с выполнением автотранспортным предприятием или организацией погрузочно - разгрузочных работ, хранением и доставкой грузов в соответствии с Едиными тарифами на перевозку грузов автомобильным транспортом.

§ 17. Грузополучатели при получении информации от предприятий или организаций автомобильного транспорта общего пользования о прибытии в их адрес груза в нерабочее время рабочего дня, а также в выходные и предпраздничные дни обязаны обеспечить прием груза в эти дни.

Автотранспортные предприятия или организации должны известить грузополучателей о прибытии груза в выходные и праздничные дни до 17 ч дня, предшествующего выходному или праздничному дню, а о завозе грузов в нерабочее время - не позднее чем за 2 ч до конца рабочего дня.

Приложение N 1  
к разделу 12

**ПЕРЕЧЕНЬ  
АВТОМОБИЛЬНЫХ ДОРОГ, ПО КОТОРЫМ ОСУЩЕСТВЛЯЮТСЯ  
РЕГУЛЯРНЫЕ МЕЖДУГОРОДНЫЕ ПЕРЕВОЗКИ ГРУЗОВ АВТОМОБИЛЬНЫМ  
ТРАНСПОРТОМ ОБЩЕГО ПОЛЬЗОВАНИЯ РСФСР**

Автомобильные дороги и примыкающие к ним пути	Наименование пунктов	Расстояние между пунктами, км
1	2	3
1. Абакан - Ак - Довурак (через Абаза)	Абакан - Абаза	178
	Абаза - Ак - Довурак	245
	Абакан - Ак - Довурак	423
2. Алатырь - Чебоксары	Алатырь - Шумерля	83
	Шумерля - Чебоксары	129
	Алатырь - Чебоксары	212
3. Архангельск - Емецк	Архангельск - Холмогоры	89
	Холмогоры - Емецк	103
	Архангельск - Емецк	164
4. Барнаул - Ташанта	Барнаул - Бийск	145
	Бийск - Горно - Алтайск	96

		Горно - Алтайск - Ташанта	508
		Барнаул - Ташанта	749
5. Барнаул - Кемерово		Барнаул - Новосибирск	200
		Новосибирск - Кемерово	266
		Барнаул - Кемерово	466
6. Барнаул - Алейск		Барнаул - Алейск	136
7. Бийск - Новокузнецк		Бийск - Новокузнецк	208
8. Брянск - Гомель		Брянск - Почеп	71
		Почеп - Унеча	59
		Унеча - Клинцы	56
		Клинцы - Новозыбков	38
		Новозыбков - Гомель	80
		Брянск - Гомель	270
9. Хабаровск	-	Хабаровск - Бикин	216
Владивосток			
Примыкающие пути:		Бикин - Дальнереченск	130
Уссурийск	-	Дальнереческ - Уссурийск	312
Дальнегорск		Уссурийск - Владивосток	98
		Хабаровск - Владивосток	756
		Уссурийск - Арсеньев	140
		Арсеньев - Кавалерово	160
		Кавалерово - Дальнегорск	68
		Уссурийск - Дальнегорск	368
10. Владивосток	-	Владивосток - Находка	169
Кавалерово		Находка - Лазо	143
		Лазо - Ольга	199
		Ольга - Кавалерово	90
		Владивосток - Кавалерово	601
11. Владимир	-	Владимир - Гусь - Хрустальный	69
Гусь - Хрустальный			
12. Владимир - Иваново		Владимир - Суздаль	41
		Суздаль - Иваново	78
		Владимир - Иваново	119
13. Владимир - Муром		Владимир - Судогда	38
		Судогда - Муром	95
		Владимир - Муром	133
14. Волгоград	-	Волгоград - Иловля	87
Михайловка		Иловля - Михайловка	117
		Волгоград - Михайловка	196
15. Волгоград	-	Волгоград - Калач - на - Дону	80
Калач - на - Дону			
16. Волгоград	-	Волгоград - Дубовка	52
Камышин		Дубовка - Камышин	139
		Волгоград - Камышин	191
17. Волгоград	-	Волгоград - Волжский	34
Волжский			
18. Волжский	-	Волжский - Энгельс	338
Энгельс			
19. Вологда	-	Вологда - Нестерово	56
Череповец		Нестерово - Шексна	27
		Шексна - Череповец	52
		Вологда - Череповец	135
20. Воронеж	-	Воронеж - Белгород	263
Белгород	(через		
Губкин)			
21. Воронеж	-	Воронеж - Борисоглебск	225
Бирсоглебск			
22. Воронеж	-	Воронеж - Острогожск	83

Острогожск			
23. Острогожск Россошь	-	Острогожск - Россошь	101
24. Горький - Арзамас		Горький - Арзамас	112
25. Горький - Павлово		Горький - Павлово	69
26. Павлово - Навашино		Павлово - Навашино	82
27. Иваново - Горький		Иваново - Горький	229
28. Грозный Махачкала	-	Грозный - Махачкала	183
29. Грозный Червленная	-	Грозный - Червленная	26
30. Грозный - Ищерская		Грозный - Горагорский Горагорский - Ищерская Грозный - Ищерская	55 29 84
31. Прохладный Моздок	-	Прохладный - Моздок	53
32. Моздок - Кизляр		Моздок - Кизляр	208
33. Иваново - Кинешма		Иваново - Шуя Шуя - Вичуга Вичуга - Кинешма Иваново - Кинешма	32 59 34 125
34. Иваново - Фурманов		Иваново - Фурманов	27
35. Кострома - Иваново		Кострома - Иваново	95
36. Иркутск - Качуг		Иркутск - Усть - Ордынский Усть - Ордынский - Качуг Иркутск - Качуг	72 185 257
37. Иркутск - Монды Госграница	-	Иркутск - Култук Култук - Монды Монды - Госграница Иркутск - Госграница	72 206 12 280
38. Тулун - Иркутск		Тулун - Зима Зима - Черемхово Черемхово - Усолье - Сибирское Усолье - Сибирское - Иркутск Тулун - Иркутск	133 117 64 75 389
39. Йошкар - Ола Казань	-	Йошкар - Ола - Зеленодольск Зеленодольск - Казань Йошкар - Ола - Казань	111 48 159
40. Казань - Малмыж		Казань - Арск Арск - Малмыж Казань - Малмыж	70 80 150
41. Казань - Брежнев		Казань - Елабуга Елабуга - Брежнев Казань - Брежнев	192 17 209
42. Казань Чистополь	-	Казань - Чистополь	129
43. Калинин - Бежецк		Калинин - Бежецк	128
44. Вышний Волочек Бежецк	-	Вышний Волочек - Бежецк	147
45. Калинин - Калязин		Калинин - Горицы Горицы - Кашин Кашин - Калязин Калинин - Калязин	79 69 26 174

46. Калинин - Кимры	Калинин - Кимры	130
47. Калинин - Осташков	Калинин - Торжок	59
	Торжок - Кувшиново	53
	Кувшиново - Осташков	77
	Калинин - Осташков	189
48. Калинин - Великие Луки	Калинин - Ржев	131
	Ржев - Нелидово	97
	Нелидово - Великие Луки	155
	Калинин - Великие Луки	375
49. Осташков - Ржев	Осташков - Селижарово	45
	Селижарово - Ржев	84
	Осташков - Ржев	129
50. Вязьма - Ржев	Вязьма - Ржев	131
51. Вязьма - Калуга	Вязьма - Юхнов	104
	Юхнов - Калуга	94
	Вязьма - Калуга	198
52. Калуга - Тула	Калуга - Тула	102
53. Калуга - Белев (через Чекалин)	Калуга - Белев	105
54. Вильнюс - Калининград	Вильнюс - Каунас	102
	Каунас - Калининград	249
	Вильнюс - Калининград	351
55. Рига - Калининград	Рига - Советск	262
	Советск - Калининград	118
	Рига - Калининград	380
Примыкающие пути: Лиепая - Советск	Советск - Клайпеда	96
	Клайпеда - Лиепая	110
	Калининград - Клайпеда	214
	Калининград - Лиепая	324
56. Калуга - Серпухов	Калуга - Серпухов	92
57. Калуга - Малоярославец	Калуга - Малоярославец	57
58. Киров - Белая Холуница	Киров - Слободской	35
	Слободской - Белая Холуница	45
	Киров - Белая Холуница	80
59. Котельнич - Яранск	Котельнич - Яранск	129
60. Котельнич - Советск	Котельнич - Советск	97
61. Кострома - Буй	Кострома - Буй	98
62. Кострома - Мантурово	Кострома - Мантурово	263
63. Кемерово - Новокузнецк	Кемерово - Ленинск - Кузнецкий	96
	Ленинск - Кузнецкий - Киселевск	94
	Киселевск - Прокопьевск	17
	Прокопьевск - Новокузнецк	40
	Кемерово - Новокузнецк	247
64. Ейск - Краснодар	Ейск - Краснодар	248
65. Краснодар - Кропоткин Примыкающие пути: Усть - Лабинск - Лабинск Усть - Лабинск - Майкоп	Краснодар - Усть - Лабинск	70
	Усть - Лабинск - Кропоткин	75
	Краснодар - Кропоткин	145
	Усть - Лабинск - Лабинск	130
	Усть - Лабинск - Майкоп	71

66. Краснодар Новороссийск	- Краснодар - Крымск	91
Примыкающие пути: Крымск	Крымск - Славянск - на - Кубани	40
Славянск - на - Кубани	Крымск - Верхнебаканский	30
Верхнебаканский Анапа	- Верхнебаканский - Анапа	34
Новороссийск	- Краснодар - Анапа	155
Геленджик	Верхнебаканский - Новороссийск	20
	Краснодар - Новороссийск	141
	Новороссийск - Геленджик	36
67. Краснодар Славянск - на - Кубани	- Краснодар - Славянск - на - Кубани	74
68. Новосибирск Кемерово	- Новосибирск - Юрга	173
	Юрга - Кемерово	93
	Новосибирск - Кемерово	266
69. Томск - Кемерово	Томск - Юрга	94
	Юрга - Кемерово	93
	Томск - Кемерово	187
70. Кемерово Мариинск	- Кемерово - Мариинск	166
71. Кемерово - Калтан	Кемерово - Ленинск - Кузнецкий	96
	Ленинск - Кузнецкий - Белово	29
	Белово - Киселевск	65
	Киселевск - Прокопьевск	17
	Прокопьевск - Новокузнецк	40
	Новокузнецк - Калтан	46
	Кемерово - Калтан	293
72. Боготол Красноярск	- Боготол - Ачинск	67
	Ачинск - Красноярск	163
	Боготол - Красноярск	230
73. Красноярск Енисейск	- Красноярск - Бол. Мурта	111
	Бор. Мурта - Галанино	94
	Красноярск - Галанино	205
	Галанино - Енисейск	141
	Красноярск - Енисейск	346
74. Красноярск Тайшет	- Красноярск - Канск	225
	Канск - Тайшет	168
	Красноярск - Тайшет	393
75. Красноярск - Кызыл	Красноярск - Абакан	410
	Абакан - Минусинск	20
	Минусинск - Кызыл	416
	Красноярск - Кызыл	846
76. Кызыл - Ак - Довурак	Кызыл - Чадан	224
	Чадан - Ак - Довурак	77
	Кызыл - Ак - Довурак	301
77. Курган Звериноголовское	- Курган - Звериноголовское	121
78. Куйбышев Бугульма	- Куйбышев - Серноводск	108
	Серноводск - Бугульма	149
	Куйбышев - Бугульма	253
79. Куйбышев Бугуруслан	- Куйбышев - Кинель	42
	Кинель - Отрадный	53
	Отрадный - Похвистнево	72
	Похвистнево - Бугуруслан	21
	Куйбышев - Бугуруслан	184
80. Бугульма Бугуруслан	- Бугульма - Бугуруслан	114
81. Ленинград - Киев	Ленинград - Псков	264

Примыкающие пути: Великие Луки - Невель	Псков - Остров	55
	Остров - Опочка	75
	Опочка - Невель	113
	Невель - Великие Луки	65
	Псков - Великие Луки	1308
	Псков - Киев	926
	Ленинград - Киев	190
82. Ленинград - Минск (через Псков - Невель)	Ленинград - Псков	264
	Псков - Минск (через Невель - Витебск)	619
	Ленинград - Минск (через Псков - Невель - Витебск)	883
83. Ленинград - Рига (через Псков)	Ленинград - Псков	264
	Псков - Рига	283
	Ленинград - Рига	547
84. Ленинград - Таллин (через Нарву)	Ленинград - Таллин	330
85. Ленинград - Волхов	Ленинград - Волхов	124
86. Лодейное Поле - Олонец	Лодейное Поле - Олонец	47
87. Ленинград - Кингисепп	Ленинград - Кингисепп	95
88. Ленинград - Выборг	Ленинград - Выборг	159
89. Ленинград - Зеленогорск	Ленинград - Зеленогорск	43
90. Елец - Липецк	Елец - Липецк	80
91. Липецк - Тамбов (через Грязи)	Липецк - Грязи	33
	Грязи - Тамбов	108
	Липецк - Тамбов	141
92. Москва - Воронеж (через Тулу) Примыкающие пути: Елец - Липецк	Москва - Тула	160
	Тула - Ефремов	141
	Ефремов - Елец	71
	Тула - Елец	212
	Елец - Хлевное	66
	Елец - Липецк	80
	Липецк - Хлевное	63
	Хлевное - Воронеж	63
Москва - Воронеж	501	
93. Москва - Воронеж - Шахты	Москва - Кашира	94
	Кашира - Воронеж	396
	Воронеж - Шахты	499
	Москва - Шахты	989
94. Москва - Горький - Казань Примыкающие пути: Ковров - дорога Москва - Горький	Москва - Владимир	168
	Владимир - поворот на Ковров	63
	поворот на Ковров - Ковров	18
	Владимир - Ковров	81
	Москва - Ковров	249
Александров - дорога Москва - Горький	Кольчугино - Александров	45
	Кольчугино - дорога Москва - Горький	60
	Владимир - поворот на Александров	17
	Москва - поворот на Александров	150
	Владимир - Александров	122
	Владимир - Гусь - Хрустальный	69
	Владимир - Вязники	111
	Вязники - Гороховец	40
	Гороховец - Дзержинск	56
	Вязники - Дзержинск	96
	Дзержинск - Горький	30
	Владимир - Горький	235
	Москва - Горький	403
	Горький - Чебоксары	244



	Чебоксары - Казань	166
95. Москва - Калуга	Москва - Малоярославец	97
	Малоярославец - Калуга	57
	Москва - Калуга	154
96. Москва - Киев	Москва - Киев	858
97. Москва - Куйбышев	Москва - Бронницы	44
	Бронницы - Коломна	49
	Москва - Коломна	93
	Коломна - Рязань	82
	Москва - Рязань	175
	Рязань - Шацк	165
	Шацк - Беднодемьяновск	117
	Беднодемьяновск - Нижн. Ломов	53
	Нижн. Ломов - Пенза	109
	Москва - Пенза	619
	Пенза - Кузнецк	123
	Кузнецк - Сызрань	134
	Пенза - Сызрань	257
	Сызрань - Куйбышев	173
Москва - Куйбышев	1049	
98. Москва - Ленинград Примыкающие пути: Валдай - Боровичи Боровичи - Пестово Боровичи - Окуловка Яжелбицы - Демьянск	Москва - Клин	68
	Клин - Калинин	81
	Москва - Калинин	149
	Калинин - Торжок	59
	Торжок - Вышний Волочек	68
	Вышний Волочек - Валдай	91
	Валдай - Яжелбицы	20
	Яжелбицы - Демьянск	67
	Яжелбицы - Новгород	120
	Москва - Новгород	507
	Новгород - Чудово	70
	Чудово - Ленинград	110
	Москва - Ленинград	687
	Валдай - Боровичи	83
Боровичи - Пестово	135	
Боровичи - Окуловка	37	
99. Москва - Минск	Москва - Гагарин	179
	Гагарин - Вязьма	61
	Москва - Вязьма	230
	Вязьма - Ярцево	106
	Москва - Ярцево	334
	Ярцево - Смоленск	58
	Москва - Смоленск	392
	Смоленск - Орша	123
	Москва - Орша	506
	Смоленск - Минск	322
Москва - Минск	705	
100. Москва - Рославль	Москва - Подольск	17
	Подольск - Рославль	351
	Москва - Рославль	368
101. Москва - Харьков	Москва - Подольск	17
	Подольск - Серпухов	60
	Москва - Серпухов	77
	Серпухов - Тула	83
	Москва - Тула	160
	Тула - Орел	180
	Москва - Орел	340
	Орел - Курск	160
	Москва - Курск	500
	Курск - Белгород	147
	Москва - Белгород	647
	Белгород - Харьков	81
Москва - Харьков	728	
102. Москва - Ярославль	Москва - Переславль - Залесский	125
	Переславль - Залесский - Ростов	66
	Москва - Ростов	191
	Ростов - Ярославль	57
	Москва - Ярославль	248

103. Москва - Шатура	Москва - Шатура	105
104. Москва - Егорьевск	Москва - Егорьевск	81
105. Егорьевск - Спас - Клепики	Егорьевск - Спас - Клепики	88
106. Егорьевск - Коломна	Егорьевск - Коломна	40
107. Коломна - Кашира	Коломна - Кашира	69
108. Кашира - Ненашево	Кашира - Ненашево	61
109. Волоколамск - Клин	Волоколамск - Клин	72
110. Калинин - Волоколамск	Калинин - Волоколамск	121
111. Волоколамск - Руза	Волоколамск - Руза	52
112. Москва - Дубна	Москва - Дубна	106
113. Москва - Рогачево	Москва - Рогачево	70
114. Кандалакша - Мончегорск	Кандалакша - Мончегорск	135
115. Новгород (через Шимск Николаево) - Псков	Новгород - Псков	212
116. Новгород - Старая Русса	Новгород - Старая Русса	97
117. Новгород - Луга	Новгород - Луга	87
118. Старая Русса - Валдай	Старая Русса - Валдай	181
119. Старая Русса - Великие Луки	Старая Русса - Великие Луки	257
120. Великие Луки - Ржев	Великие Луки - Ржев	244
121. Новосибирск - Томск	Новосибирск - Болотное Болотное - Томск Новосибирск - Томск	130 106 236
122. Калуга - Орел	Калуга - Белев Белев - Орел Белев - Болхов Болхов - Орел Калуга - Орел	105 101 45 56 206
123. Орел - Щекино	Орел - Щекино	157
124. Орел - Ефремов	Орел - Ефремов	158
125. Орел - Елец	Орел - Ливны Ливны - Елец Орел - Елец	136 73 223
126. Орел - Киев	Орел - Киев	518
127. Орел - Смоленск	Орел - Брянск Брянск - Рославль Рославль - Починск Починск - Смоленск Орел - Смоленск	119 143 65 52 369

128. Орджоникидзе Грозный	- Орджоникидзе - Грозный	127
129. Нальчик Орджоникидзе	- Нальчик - Орджоникидзе	115
130. Моздок Орджоникидзе	- Моздок - Орджоникидзе	92
131. Оренбург Стерлитамак	- Оренбург - Стерлитамак	235
132. Ленинград Петрозаводск	- Ленинград - Сортавала Сортавала - Олонец Олонец - Петрозаводск Ленинград - Петрозаводск	294 205 158 657
133. Ростов - на Дону - Орджоникидзе Примыкающие пути: Азов - Батайск Армавир - Апшеронск Пятигорск - Кисловодск Баксан - Прохладный Майский - Муртазово	- Ростов - на - Дону - Батайск Батайск - Азов Ростов - на - Дону - Азов Ростов - на - Дону - Кропоткин Кропоткин - Армавир Ростов - на - Дону - Армавир Армавир - Лабинск Лабинск - Майкоп Майкоп - Апшеронск Армавир - Невинномысск Ростов - на - Дону - Невинномысск Невинномысск - Минеральные Воды Ростов - на - Дону - Минеральные Воды Минеральные Воды - Пятигорск Пятигорск - Ессентуки Ессентуки - Кисловодск Пятигорск - Баксан Баксан - Прохладный Прохладный - Майский Баксан - Нальчик Ростов - на - Дону - Нальчик Нальчик - Майский Нальчик - Орджоникидзе Ростов - на - Дону - Орджоникидзе	15 29 44 227 85 312 63 59 43 82 374 111 485 20 19 30 56 39 14 23 584 44 115 699
134. Ростов - на Дону - Таганрог Примыкающие пути: Матвеев Курган дорога Ростов - на Дону - Таганрог	- Ростов - на - Дону - Таганрог Матвеев Курган - дорога Ростов - на - Дону - Таганрог Ростов - на - Дону - поворот на Матвеев Курган Ростов - на - Дону - Матвеев Курган Таганрог - Матвеев Курган	67 35 52 87 50
135. Харьков Ростов - на - Дону Примыкающие пути: Новошахтинск - Гуково Шахты - дорога Харьков Ростов - на - Дону	- Харьков - Новошахтинск Новошахтинск - Гуково Новошахтинск - поворот на Шахты Поворот на Шахты - Новочеркасск Шахты - дорога Харьков - Ростов - на - Дону Шахты - Новочеркасск Новочеркасск - Ростов - на - Дону Харьков - Ростов - на - Дону	385 36 23 28 8 36 37 473
136. Рязань - Касимов	Рязань - Касимов	165
137. Рязань - Михайлов	Рязань - Михайлов	70
138. Рязань - Скопин (через Рязск)	Рязань - Скопин	162
139. Борисоглебск Саратов	- Борисоглебск - Балашов Балашов - Саратов Борисоглебск - Саратов	83 188 271
140. Балашов - Аркадык	Балашов - Аркадык	55
141. Саратов - Камышин	Саратов - Камышин	191

142. Саратов - Вольск	Саратов - Вольск	149
143. Пугачев - Перелюб	Пугачев - Перелюб	117
144. Саранск Рузаевка	- Саранск - Рузаевка	24
145. Саранск Торбеево	- Саранск - Краснослободск Краснослободск - Торбеево Саранск - Торбеево	108 64 172
146. Арзамас - Саранск	Арзамас - Саранск	175
147. Свердловск Каменск - Уральский	- Свердловск - Каменск - Уральский	103
148. Свердловск Нижний Тагил	- Свердловск - Невьянск Невьянск - Нижний Тагил Свердловск - Нижний Тагил	87 54 141
149. Свердловск Тюмень	- Свердловск - Тюмень	333
150. Свердловск Челябинск	- Свердловск - Челябинск	230
151. Свердловск Курган	- Свердловск - Каменск - Уральский Каменск - Уральский - Шадринск Шадринск - Курган Свердловск - Курган	103 126 139 368
152. Курган - Омск	Курган - Омск	377
153. Невель - Смоленск	Невель - Велиж Велиж - Демидов Демидов - Смоленск Невель - Смоленск	93 35 78 206
154. Смоленск Нелидово	- Смоленск - Духовщина Духовщина - Белый Белый - Нелидово Смоленск - Нелидово	50 101 52 203
155. Ельня Спасс - Деменск	- Ельня - Спасс - Деменск	62
156. Смоленск - Рига	Смоленск - Витебск Витебск - Полоцк Полоцк - Даугавпилс Даугавпилс - Рига Смоленск - Рига	131 105 176 231 643
157. Рязань - Тамбов	Рязань - Шацк Шацк - Моршанск Моршанск - Тамбов Рязань - Тамбов	165 70 90 325
158. Тамбов - Пенза	Тамбов - Пенза	313
159. Тула - Белев	Тула - Белев	115
160. Тула Новомосковск	- Тула - Новомосковск	63
161. Тюмень - Тобольск	Тюмень - Ярково Ярково - Байкалово Байкалово - Тобольск Тюмень - Тобольск	115 61 71 247
162. Ульяновск Куйбышев	- Ульяновск - Димитровград Димитровград - Куйбышев Ульяновск - Куйбышев	91 128 219
163. Ульяновск Сурское	- Ульяновск - Сурское	120
164. Улан - Удэ Багдарин	- Улан - Удэ - Багдарин	576

165. Улан - Удэ Закаменск	-	Улан - Удэ - Гусиноозерск Гусиноозерск - Закаменск Улан - Удэ - Закаменск	110 297 407
166. Иркутск Улан - Удэ	-	Иркутск - Култук Култук - Слюдянка Слюдянка - Байкальск Байкальск - Бабушкин Бабушкин - Улан - Удэ Иркутск - Улан - Удэ	72 11 40 144 181 448
167. Улан - Удэ Кяхта	-	Улан - Удэ - Кяхта	235
168. Улан - Удэ Курумкан	-	Улан - Удэ - Баргузин Баргузин - Курумкан Улан - Удэ - Курумкан	318 95 413
169. Октябрьский - Уфа	-	Октябрьский - Уфа	174
170. Уфа - Кумертау	-	Уфа - Стерлитамак Стерлитамак - Салават Салават - Мелеуз Мелеуз - Кумертау Уфа - Кумертау	129 62 52 24 231
171. Уфа Магнитогорск (через Сибай)	-	Уфа - Стерлитамак Стерлитамак - Сибай Сибай - Магнитогорск Уфа - Магнитогорск	129 400 107 636
172. Уфа - Челябинск	-	Уфа - Челябинск	391
173. Уфа - Оренбург	-	Уфа - Оренбург	364
174. Куйбышев - Уфа	-	Куйбышев - Уфа	461
175. Хабаровск Комсомольск - на Амуре	-	Хабаровск - Троицкое Троицкое - Иннокентьевка Иннокентьевка - Комсомольск - на - Амуре Хабаровск - Комсомольск - на Амуре	202 65 188 455
176. Челябинск Магнитогорск Примыкающие пути: Миасс - дорога Челябинск Магнитогорск	-	Челябинск - Магнитогорск Челябинск - Миасс Магнитогорск - Миасс	302 107 206
177. Челябинск Троицк	-	Челябинск - Троицк	136
178. Челябинск Курган	-	Челябинск - Курган	287
179. Челябинск - Сатка	-	Челябинск - Миасс Миасс - Златоуст Златоуст - Сатка Челябинск - Сатка	107 55 66 228
180. Чита Забайкальск	-	Чита - Дарасун Дарасун - Агинское Агинское - Борзя Борзя - Забайкальск Чита - Забайкальск	64 99 223 111 497
181. Чита - Хапчеранга - Гостраница (через Дарасун	-	Чита - Дарасун Дарасун - Дульдурга Дульдурга - Хапчеранга Чита - Хапчеранга (гостраница)	64 127 185 376
182. Южно Сахалинск Александровск	-	Южно - Сахалинск - Поронайск Поронайск - Александровск Южно - Сахалинск - Александровск	300 262 562

183. Южно Сахалинск - Углегорск	-	Южно - Сахалинск - Ильинский	146
		Ильинский - Углегорск	138
		Южно - Сахалинск - Углегорск	284
184. Южно Сахалинск - Невельск	-	Южно - Сахалинск - Анива	37
		Анива - Невельск	63
		Южно - Сахалинск - Невельск	100
185. Б. Невер - Якутск	-	Б. Невер - Тында	170
		Тында - Алдан	478
		Алдан - Якутск	531
		Б. Невер - Якутск	1179
186. Ярославль Вологда	-	Ярославль - Данилов	69
		Данилов - Пречистое	29
		Пречистое - Грязовец	52
		Грязовец - Вологда	45
		Ярославль - Вологда	195
187. Ярославль - Углич	-	Ярославль - Рыбинск	82
		Рыбинск - Углич	73
		Ярославль - Углич	155
188. Ярославль Кострома	-	Ярославль - Кострома	76
189. Ленинград Вологда	-	Ленинград - Кировск	43
		Кировск - Тихвин	179
		Тихвин - Пикалево	37
		Пикалево - Сазоново	94
		Сазоново - Леонтьево	84
		Леонтьево - Шексна	141
		Шексна - Вологда	83
Ленинград - Вологда	661		

Приложение N 2  
к разделу 12

1-й экз. - грузоотправителю  
2-й экз. - грузополучателю  
3-й экз. и 4-й экз. -  
автопредприятию  
5-й экз. - УТЭП

Типовая междуведомственная  
форма N 1-ТМ (междугородная)

Утверждена Минфином СССР  
и ЦСУ СССР, 1979 г.

ТОВАРНО - ТРАНСПОРТНАЯ НАКЛАДНАЯ \_\_\_\_\_ N   
серия

"\_\_" \_\_\_\_\_ 19\_\_ г.

Поставщик _____ (полное наименование орга- низации, адрес)	Код <input type="text"/>	Вид опе- ра- ции	Кор. счет	
Грузоотправитель _____ (полное наименование организации, адрес)	Код <input type="text"/>		счет суб- счет	Код ана- лит. уче- та
Грузополучатель _____ (полное наименование организации, адрес)	Код <input type="text"/>			
Плательщик _____ (полное наименование орга- низации, адрес, N рас. счета в банке, наименова- ние банка)	Код <input type="text"/>			

Способ отгрузки \_\_\_\_\_

Дата и N трансп. накладной \_\_\_\_\_

Договор (заказ) N \_\_\_\_\_ от \_\_\_\_\_

I. Товарный раздел (заполняется грузоотправителем)

Порядковый номер записи	Номер прейскуранта и доп. к нему	Артикул или номер по прейскуранту	Вид упаковки	Кол-во мест	Масса (т, кг)	Наименование продукции товара (груза) (ТУ, марка, размер, сорт)	Ед. изм.		Код-про-дукции (номен-клатур-ный N)	Кол-во		Цена	Сумма	Порядковый номер записи по складской карте грузоотправителя (грузополучателя)
							наименование	код		подлежит отпуску	отпущено			
1	2	3	4	5	6	7	8	9	10	11	12	13	14	15

Товарная накладная имеет продолжение на \_\_\_\_\_ листах, на бланках за N \_\_\_\_\_ и содержит \_\_\_\_\_ (прописью) порядковых номеров записей

Всего наименований \_\_\_\_\_ Масса груза (нетто) \_\_\_\_\_ (прописью)  
(прописью)

Всего мест \_\_\_\_\_ Масса груза (брутто) \_\_\_\_\_ (прописью)  
(прописью)

Наценка, %	
Складские или транспортные расходы	
Всего к оплате	

Приложение (паспорта, сертификаты) на \_\_\_\_\_ листах \_\_\_\_\_ (прописью)

По доверенности N \_\_\_\_\_ от "\_\_\_" \_\_\_\_\_ 19\_\_ г.

Всего отпущено на сумму \_\_\_\_\_ (прописью)

Выданной \_\_\_\_\_

Отпуск разрешил \_\_\_\_\_ (должность, подпись)

Груз к перевозке принял \_\_\_\_\_ (ф.и.о., подпись)

Гл. (ст.) бухгалтер

(При личном приеме товара по количеству и ассортименту)

Отпуск груза произвел \_\_\_\_\_ (подпись)





Кол-во ездов						Итого масса брутто, т		

Указанный груз за исправной пломбой, тарой и упаковкой \_\_\_\_\_ (оттиск)  
Кол-во мест \_\_\_\_\_ (проепись)  
Указанный груз за исправной пломбой, тарой и упаковкой \_\_\_\_\_ (оттиск)  
Кол-во мест \_\_\_\_\_ (проепись)

Массой брутто, т \_\_\_\_\_ К перевозке \_\_\_\_\_ Массой брутто, т \_\_\_\_\_ Сдал

Сдал \_\_\_\_\_ (должность, ф.и.о., подпись, штамп)  
Водитель - экспедитор \_\_\_\_\_ (подпись)

Принял водитель - экспедитор \_\_\_\_\_ (ф.и.о., водителя, подпись)  
Принял \_\_\_\_\_ (должность, ф.и.о., подпись, штамп)

(погрузочно - разгрузочные операции)

Опера-ция	Испол-нитель (АТП, ГАС, отпр., полу-чат.)	Доп. опе-рации наи-мен. ко-лич.	Механ. грузо-под. емк. ковш.	Способ		Дата, вр., чис., мес., ч., мин.		Вр. доп. опер., мин.	Под-пись ответ. лица
				руч., мех.	код	при-быт.	убы-тия		
10	11	12	13	14	15	16	17	18	19
погр.									
разгр.									

Прочие сведения (заполняются автопредприятием)

Расст. перев. по групп. дор., км.					Код эксп.	За транс. усл.		Штраф	Попр. коэф.		Сумма прост.	
Все-го	в гор.	I гр.	II гр.	III гр.		с кл.	вод.		вод.	осн. тар.	под. погр.	под. разгр.
20	21	22	23	24	25	26	27	28	29	30	31	32

Отметки о составл. актах \_\_\_\_\_

Транспортные услуги \_\_\_\_\_

Расчет стоимости перевозок

Все груза по заказу \_\_\_\_\_ Наименование груза \_\_\_\_\_ Класс \_\_\_\_\_

груза \_\_\_\_\_ Расстояние перевозки \_\_\_\_\_

Вид оплаты и сборов	Тариф за 1 т	За спец. кузов	Всего, руб.	Экспедир., %	За польз. брент.	Погр. - разгруз. раб.	За перепр.	Сверхнорм. простой	Пр. допл. (сбор)	За оформ. и расч. оп.	Итого
	33	34	35	36	37	38	39	40	41	42	43
предвар.											
окончат.											

Сумма отчислений

Подпись диспетчера

Утверждены Минавтотрансом РСФСР 25.10.74  
по согласованию с Госпланом РСФСР и  
Госарбитражем РСФСР

**Раздел 13. ПРАВИЛА ПЕРЕВОЗОК СКОРОПОРТЯЩИХСЯ ГРУЗОВ  
АВТОМОБИЛЬНЫМ ТРАНСПОРТОМ В МЕЖДУГОРОДНОМ СООБЩЕНИИ  
(СТ. СТ. 35, 66, 67, 72 УСТАВА АВТОМОБИЛЬНОГО  
ТРАНСПОРТА РСФСР)**

§ 1. К скоропортящимся относятся грузы, которые для обеспечения сохранности при перевозке требуют соблюдения температурного режима, указанного в Приложении N 1 к разделу 13.

Скоропортящиеся грузы подразделяются на следующие группы:

- а) продукты растительного происхождения: фрукты, ягоды, овощи, грибы и др.;
- б) продукты животного происхождения: мясо различных животных и птиц, рыба, икра, молоко, яйца и др.;
- в) продукты переработки: молочные продукты, жиры различные, замороженные плоды, колбасные изделия и другие мясные продукты, сыры и т.п.;
- г) живые растения: саженцы, цветы и др.

Скоропортящиеся грузы, не указанные в Приложении N 1 к настоящему разделу Правил, перевозятся по температурным режимам, указанным грузоотправителем, при условии, что данный температурный режим соответствует техническим возможностям рефрижераторной установки.

§ 2. Предъявляемые грузоотправителем к перевозке скоропортящиеся грузы должны иметь при погрузке температуру не выше указанной в графе 3 Приложения N 1 к разделу 13.

Автотранспортные предприятия или организации при перевозке скоропортящихся грузов обязаны обеспечить в кузове авторефрижераторов температурный режим, указанный в графах 4 и 5 Приложения N 1 к настоящему разделу.

Допускается приемка к перевозке свежих овощей и фруктов с температурой выше указанной в графе 3 Приложения N 1. В этом случае грузоотправители обязаны осуществлять загрузку авторефрижераторов с 22 часов до 8 часов по графикам, согласованным с автотранспортными предприятиями или организациями.

§ 3. Свежие фрукты и овощи (кроме бананов и ананасов) при нахождении в пути (с момента окончания погрузки и до начала разгрузки) не более 6 часов могут перевозиться в весенний, летний и осенний периоды при температуре не ниже 0 град., а свежая зелень (салат, редис, зеленый лук, укроп и т.д.) - в ночные и утренние часы (до 8 часов утра) продолжительностью перевозки не более 3 часов на неспециализированном подвижном составе с укрытием брезентом или автомобилях - фургонах с проветриванием.

§ 4. Подвижной состав, подаваемый автотранспортным предприятием или организацией для перевозки скоропортящихся грузов, должен отвечать установленным санитарным требованиям.

Грузоотправитель перед погрузкой скоропортящихся грузов обязан проверить коммерческую пригодность подвижного состава для перевозки данных грузов.

Проверка технического состояния подвижного состава, в том числе рефрижераторной установки, не входит в обязанность грузоотправителя, и ответственность за его исправность несет автотранспортное предприятие или организация.

§ 5. Автотранспортное предприятие или организация обязаны подавать под погрузку скоропортящихся грузов подвижной состав в летний период с охлаждением и в зимний период с подогревом до температурного режима, указанного в графе 4 Приложения N 1 к разделу 13.

Температура скоропортящихся грузов перед погрузкой и температура в кузове авторефрижератора, прибывшего под погрузку, а также температура в кузове авторефрижератора, прибывшего в адрес грузополучателя, должна отмечаться соответственно грузоотправителями и грузополучателями в Листе контрольных проверок температуры грузов и в кузове авторефрижератора (Приложение N 2 к разделу 13) и в товарно - транспортной накладной.

§ 6. Скоропортящиеся грузы должны предъявляться к перевозке в транспортабельном состоянии и соответствовать по качеству и упаковке требованиям, установленным стандартами или техническими условиями. Тара должна быть исправной, прочной, сухой и чистой, не иметь постороннего запаха. Фляги должны быть плотно закрыты крышками с резиновой или бумажной прокладкой и опломбированы пломбой отправителя, если груз доставляется нескольким получателям и невозможно опломбирование всего автомобиля.

§ 7. Фрукты и овощи должны предъявляться к перевозке и приниматься автотранспортным предприятием или организацией только в затаренном виде. Для упаковки плодов и овощей применяются типы ящиков в соответствии с установленными ГОСТами.

§ 8. В исключительных случаях вследствие особых обстоятельств скоропортящиеся грузы, состояние и упаковка которых не отвечают требованиям стандартов или технических условий, могут быть по совместному указанию вышестоящих организаций грузоотправителя и автотранспортного предприятия или организации приняты к перевозке на условиях, согласованных между автотранспортным предприятием или организацией и грузоотправителем.

§ 9. Предъявляемые к перевозке плоды и овощи должны быть уложены в тару плотно, в уровень с краями тары так, чтобы они не бились и не терлись.

Фрукты и овощи должны предъявляться к перевозке отсортированными по степени зрелости и сортам в соответствии с требованиями стандартов.

§ 10. Грузоотправитель обязан предъявлять к перевозке скоропортящиеся грузы, отвечающие следующим условиям:

а) овощи и фрукты должны быть свежими, не загрязненными, не увлажненными, правильной формы, без механических повреждений, не пораженные болезнями и сельскохозяйственными вредителями.

К перевозке не допускаются овощи и фрукты перезревшие, вялые, загнившие и подмороженные. Не допускается перевозка в авторефрижераторах с охлаждением помидоров молочной спелости и зеленых.

Черешня и вишня должны иметь плодоножку. Вишня без плодоножки (дойка) допускается к перевозке продолжительностью не более одних суток.

Виноград свежий допускается к перевозке с нормально вызревшими развитыми, сухими ягодами и не опоенный;

б) туши крупного рогатого скота и прочих крупных животных должны быть разделаны на продольные полутуши или четвертины; туши свиней - на продольные полутуши или целые туши без голов; баранина и мясо мелких животных должны предъявляться к перевозкам целыми тушами без голов.

Туши должны быть тщательно разделаны и зачищены, без кровоподтеков, побитостей и загрязнений кровью, содержанием желудочно - кишечного тракта или какими-либо посторонними веществами; не иметь бахромок в шейной части, а также с внутренней и наружной стороны туш; не содержать остатков внутренних органов (баранина и козлятина допускаются к перевозкам с наличием почек и околопочечного жира). На поверхности туши не допускается наличие льда и снега.

Замороженные мясные блоки должны быть завернуты в пергамент, подпергамент, пергамин, целлофан и другие прозрачные пленки и упакованы в контейнеры или коробки из гофрированного картона.

В остывшем состоянии перевозится мясо, подверженное остыванию не менее 6 часов и имеющее поверхность, покрытую корочкой подсыхания, с температурой в толще мышц от +4 до +12 град. С.

Охлажденное мясо должно иметь сухую поверхность с корочкой подсыхания, без следов плесени, ослизнения и увлажнения;

в) мясокопчености, колбасные изделия перевозятся в ящиках с просветами. Корейка и грудинка, покрытые защитным слоем, перевозятся в плотных ящиках.

Жиры животные, топленые и пищевые перевозятся в деревянных бочках, в жестяных и стеклянных банках или брусками, завернутыми в жиронепроницаемую бумагу, упакованными в ящики.

Бекон перевозится в пачках по три - шесть половинок в каждой, обшитых крепкой мешковиной и обвязанных с двух сторон крепкой мягкой веревкой. Пачки укладываются в кузове одна на другую в три - четыре яруса.

Солонина из говядины и баранины и языки соленые предъявляются к перевозке в бочках со сроком засола не менее 10 суток;

г) тушки кроликов перевозятся только в замороженном состоянии, упакованными в ящики.

Тушки должны быть без шкурок, голов и внутренних органов, за исключением почек, и не иметь следов плесени, ослизнения и увлажнения;

д) субпродукты (головы, языки, печень, почки, мозги, губы, ноги, сердце, легкие, уши, хвосты, желудки) перевозятся только в замороженном состоянии, упакованными в чистые ящики или картонные коробки, в мешки из ткани или крафт - бумаги, или рогожные кули.

Субпродукты должны быть свежими, чистыми и без признаков порчи;

е) птица битая перевозится в замороженном и охлажденном состоянии, упакованная в ящики.

В охлажденном состоянии полупотрошенная и потрошенная птица перевозится в ящиках с просветами.

Дичь перевозится в оперении только в замороженном состоянии, упакованной в ящики. Битая птица с признаками плесени, ослизнения, запахом закисания и увлажненной поверхностью к перевозке не допускается;

ж) эндокринное сырье (поджелудочная, щитовидная, другие железы) перевозится в замороженном состоянии, упакованное в плотные ящики.

Ящики с эндокринным сырьем обкладывают со всех сторон замороженным мясом в качестве холодного балласта без зазоров между отдельными местами;

з) молочные продукты (молоко, сливки, творог, сметана) должны быть упакованы во фляги.

Сырники творожные и творог замороженный упаковываются в дощатые ящики.

Молочные и молочно - кислые продукты выгружаются немедленно после подачи авторефрижераторов или неспециализированного автомобиля к месту выгрузки.

Масло сливочное перевозится в дощатых, фанерных или картонных ящиках и в бочках, топленое масло - в бочках.

Маргарин и кулинарные жиры перевозятся в дощатых и картонных ящиках, бочках, а также в фанерных барабанах.

Сыры перевозятся в ящиках, окоренках и в деревянных барабанах.

Яйца упаковываются в решетчатые ящики с прокладкой из древесной стружки или в специальные картонные ящики с тиснеными или гофрированными прокладками.

Яичные продукты (меланж, белок, желток) перевозятся в герметически запаянных банках, уложенных в плотные ящики.

Консервная продукция перевозится в жестяной и стеклянной таре, упакованной в прочные картонные или дощатые ящики. Банки должны быть уложены так, чтобы исключалась возможность их перемещения.

Мороженое перевозится в металлических банках и коробках. В летний период грузоотправитель в каждый загруженный мороженым авторефрижератор добавляет 0,75 - 1,0 т сухого льда;

и) бруски дрожжей завертываются в бумагу и предъявляются к перевозке в деревянных ящиках; в каждый ящик укладывают бруски одинаковой расфасовки по весу, одной партии и даты выработки. Ящики должны быть чистыми и не иметь постороннего запаха;

к) рыбу замороженную, в зависимости от вида, упаковывают в деревянные или картонные ящики, бочки сухотарные, тюки (для осетровых рыб), корзины и короба.

Рыба охлажденная перевозится в ящиках или бочках сухотарных. На дно и на каждый ряд рыбы должен быть уложен слой чистого дробленого льда. Осетровые или лососевые рыбы упаковываются только в ящики.

В охлажденном состоянии допускается к перевозке рыба свежая не ниже первого сорта.

Рыбу и сельди соленые перевозят упакованными в бочки, ящики и банки из белой жести.

Рыбу, сельди и сардины маринованные пряного посола перевозят в заливных бочках.

Рыба вяленая упаковывается в ящики с двумя - тремя отверстиями от торца короба, корзины, кули рогожные, а также в бочки сухотарные для рыбы потрошенной и пласта.

Рыба холодного копчения упаковывается в ящики дощатые, картонные короба и корзинки плетеные, а также в металлическую тару, бочки сухотарные. Бочки и ящики должны иметь по торцам отверстия.

Рыба горячего копчения упаковывается в деревянные, фанерные и картонные ящики, металлическую тару и коробки из плотного картона или плетеного шпона.

Балычные изделия холодного копчения и вяленые перевозятся в ящиках.

Жиры рыб и морских зверей (медицинские) упаковываются в железные бочки, деревянные заливные бочки, бидоны из белой жести или стеклянные бутылки, упакованные в деревянные ящики и клетки.

Икру зернистую осетровых рыб упаковывают в банки из белой жести, зашитые по 2 - 4 штуки в бязевые мешки. Банки укладывают в новые деревянные бочки, имеющие в днище по 3 - 4 отверстия. Все промежутки в бочке в летний период заполняют мелким льдом. Бочки пломбируются грузоотправителем у верхнего и нижнего днища.

В зимний период банки с икрой могут быть упакованы в деревянные ящики. Свободное пространство ящиков заполняют опилками. Снаружи ящики обертываются войлоком и обшиваются рогожами, обвязываются и пломбируются грузоотправителем.

Икра осетровых рыб бочоночная перевозится в дубовых бочках с железными обручами. Бочонки с наружной стороны должны быть проолифлены и опломбированы грузоотправителем с верхнего и нижнего днища.

Раки перевозят в ящиках с просветами или корзинах. Раков перекладывают сухим мхом, сеном или водорослями.

Срок между уловом и погрузкой не должен превышать 36 часов.

К перевозке принимаются только живые раки, причем лиманные, озерные и прудовые на срок не более двух суток, а речные - до 6 суток;

л) вина виноградные и плодово - ягодные перевозят в бочках или бутылках, упакованных в ящики; бочки с признаками течи к перевозке не допускаются.

Температурный режим перевозки вина устанавливается грузоотправителем, о чем он делает отметку в товарно - транспортной накладной.

§ 11. Мясные продукты, а также сырые животные продукты принимаются к перевозке только при наличии ветеринарных свидетельств, выдаваемых органами ветеринарно - санитарного надзора (Приложения N 6 и N 7).

§ 12. Живые растения, цветы, клубни, плоды, семена и т.п., отправляемые из местностей, объявленных под карантин, принимаются к перевозке только по предъявлении отправителем на каждую партию разрешений и карантинных сертификатов, выдаваемых инспекцией по карантину растений Министерства сельского хозяйства (Приложения N 8 и N 9).

§ 13. Автотранспортное предприятие или организация имеет право выборочно проверить качество предъявляемых к перевозке скоропортящихся грузов, состояние тары и их соответствие установленным стандартам или техническим условиям, при этом груз в герметической упаковке не проверяется.

Вскрытие груза и его последующая упаковка после проверки производятся грузоотправителем.

По товарной сортности автотранспортное предприятие или организация груз не проверяет.

§ 14. Грузоотправитель обязан вместе с оформленной им товарно - транспортной накладной представить автотранспортному предприятию или организации сертификат (Приложение N 4) или качественное удостоверение (Приложение N 5) с указанием в нем фактической температуры груза перед погрузкой, а также качественного состояния грузов и упаковок. При перевозке овощей и фруктов также указывается наименование помолологических сортов.

§ 15. Грузоотправитель обязан указывать в товарно - транспортной накладной (в разделе "Данные о грузе"), сертификате (в гр. "Дополнительные сведения") или в качественном удостоверении (в гр. "Примечание") предельную продолжительность транспортировки (транспортбельность) скоропортящихся грузов, предъявляемых к перевозке. Скоропортящиеся грузы не принимаются к перевозке, если грузоотправителем не указана в перевозочных документах предельная продолжительность транспортировки (транспортбельность), а также если предельная продолжительность транспортировки (транспортбельность) будет меньше срока доставки, определенного в порядке, указанном в § 20 Правил.

§ 16. Допускается совместная перевозка в одном автомобиле разных видов скоропортящихся грузов, входящих в одну группу (Приложение N 3), для которых установлен одинаковый температурный режим, и в течение времени, установленного для перевозки наименее стойкого груза. Совместная перевозка грузов, входящих в разные группы, не допускается.

Не допускаются к совместной перевозке в одном автомобиле с другими продуктами следующие грузы:

- а) рыба замороженная и охлажденная;
- б) сельдь, рыба соленая, икра;
- в) рыбокопчености;
- г) сухая и копчено - вяленая рыба и сухие рыбные концентраты;
- д) мясо охлажденное;
- е) мяскопчености и копченые колбасы;
- ж) сыры всех видов;
- з) плоды, обладающие сильным ароматом (апельсины, лимоны, мандарины, дыни);
- и) овощи с резким запахом (лук, чеснок);
- к) дрожжи хлебопекарные;
- л) маргарин.

Перевозка замороженных грузов совместно с охлажденными или остывшими, а также остывшего мяса с охлажденным не допускается.

§ 17. Замороженные грузы укладываются в кузов плотными штабелями с наибольшим использованием объема кузова.

Укладка свежих и охлажденных скоропортящихся грузов, упакованных в тару, должна производиться таким образом, чтобы обеспечивалась циркуляция воздуха, при этом расстояние между потолком и верхним рядом груза должно быть не менее 30 - 35 см и не должно быть зазора между последним рядом груза и задней стенкой кузова.

В случаях, когда длина ящиков не кратна длине кузова, должны быть созданы условия, препятствующие перемещению груза; необходимые для этого материалы должны предоставляться и устанавливаться грузоотправителем.

Охлажденная и остывшая говядина, свинина, баранина, конина и телятина загружаются в кузов только подвесом на крючья или в стоечных поддонах, принадлежащих грузоотправителю или грузополучателю.

В стоечных поддонах говядина перевозится разделанной на четвертины, свинина - на полутуши, баранина перевозится тушами.

Не допускается перевозка на крючьях груза большего веса, чем указано в характеристике автомобиля.

§ 18. Грузоотправитель несет ответственность за правильность укладки скоропортящегося груза в кузов подвижного состава.

§ 19. Загруженные автомобили - рефрижераторы, автомобили - фургоны и цистерны - молоковозы должны быть грузоотправителем опломбированы.

§ 20. Автотранспортные предприятия или организации должны доставлять скоропортящиеся грузы в междугородном автомобильном сообщении в сроки, исчисляемые по фактическому расстоянию перевозки и среднесуточному пробегу 600 км.

Сроки доставки грузов исчисляются с момента окончания погрузки и оформления документов до момента прибытия автомобилей к грузополучателю.

Автотранспортное предприятие или организация вправе по соглашению с грузоотправителем принимать к перевозке скоропортящиеся грузы в возможно более короткие сроки.

Срок доставки указывается автотранспортным предприятием или организацией в товарно - транспортной накладной.

§ 21. В случаях, когда дальнейшая транспортировка скоропортящихся грузов невозможна из-за поломки рефрижераторной установки, вследствие каких-либо других технических неисправностей подвижного состава, или имеются внешние признаки порчи перевозимого груза (подтеки), автотранспортное предприятие или организация обязаны принять возможные меры для передачи груза в местную торговую сеть для реализации.

Основанием для снятия груза с перевозки является акт, составленный комиссией из представителей автотранспортного предприятия или организации, инспекции по качеству и торгующей (сбытовой) организации, а в случае отсутствия инспекции по качеству - с участием торгующей (сбытовой) и незаинтересованной организаций.

§ 22. Освободившийся после перевозки скоропортящихся грузов подвижной состав должен быть грузополучателем очищен от остатков груза, а также промыт и продезинфицирован в соответствии с Инструкцией по санитарной обработке автомобилей, занятых перевозкой пищевых продуктов, утвержденной Министерством автомобильного транспорта РСФСР совместно с Министерством здравоохранения РСФСР в сроки по соглашению сторон в зависимости от конкретных условий, с отметкой об этом в товарно - транспортной накладной.

Вышестоящая организация грузоотправителя вправе организовать выполнение работ по санитарной обработке подвижного состава в централизованном порядке.

В отдельных случаях автотранспортное предприятие или организация могут принять на себя выполнение санитарной обработки подвижного состава за счет грузополучателя с оплатой согласно Единым тарифам на перевозку грузов автомобильным транспортом.

§ 23. Специализированный подвижной состав (авторефрижераторы), предназначенный для перевозки скоропортящихся грузов, в попутном и обратном направлениях разрешается загружать грузами, не загрязняющими и не портящими кузов подвижного состава, не имеющими устойчивого запаха, а также частей из стекла.

После перевозки рыбы, сельди и рыбных изделий не допускается перевозка продовольственных продуктов, не упакованных в герметическую тару, гильз папиросных, игрушек, книг, ковров, мехов, одежды, тканей, головных уборов, ваты, пряжи, канцелярских принадлежностей и других грузов.

Перевозка продовольственных товаров, а также ваты, ювелирных изделий, книг, ковров, мехов, одежды, пряжи, пуха, пера, тары, хлопка допускается после перевозки мяса только после предварительной очистки и промывки кузова.

После перевозки резиновых, соломенных, фарфоровых и фаянсовых изделий, кофе, лаврового листа, муки, перца, пуха, пера, пряжи, соли, сургуча, чая погрузка скоропортящихся грузов в кузов подвижного состава допускается только после предварительной его очистки и промывки.

ПЕРЕЧЕНЬ  
СКОРОПОРТЯЩИХСЯ ГРУЗОВ, ПРЕДЪЯВЛЯЕМЫХ К ПЕРЕВОЗКЕ  
АВТОМОБИЛЬНЫМ ТРАНСПОРТОМ, И ТЕМПЕРАТУРНЫЙ  
РЕЖИМ ИХ ТРАНСПОРТИРОВКИ

NN п/п	Наименование груза	Темпера- тура груза при пог- рузке, град. С	Температура воздуха в кузове, авторе- фрижератора при транспортировке, град. С		Примечание
			от	до	
1	2	3	4	5	6
1	Замороженные грузы (мясо, субпродукты, мясо кроличье, птица, рыба, шпиг, яичные замороженные продукты) <*>	Не выше -8	Не выше -12		
2	Масло сливочное <*>	-6	Не выше -6		
3	Жиры животные топленые, масло топленое <*>	0	0	-3	
4	Молоко свежее и пастеризованное, молочные продукты	Не выше +8	-	+8	Перевозка продолжи- тельностью более 12 часов не разрешает- ся
5	Молоко при транспортировке с низовых заводов	Не выше +6 (апрель - сентябрь) Не ниже +2 (октябрь - март)		Не выше +6 (апрель - сентябрь) Не ниже +2 (ок- тябрь - март)	Перевозка молока с низовых заводов осущест- вляется в автоцис- тернах - молоково- зах
6	Мороженое <*>	Не выше -18	Не выше -14		
7	Масло растительное	+12	+10	+2	
8	Дрожжи	0 +4	0	+4	
9	Майонез	+3 +18	+3	+18	
10	Маргарин	Не выше +12	0	-3	
11	Сыры всякие	Не выше +8	Не выше +8		
12	Слабосоленая сельдь в ящиках <*>	-6	Не выше -6		
13	Маринады, балыки копченые и вяленые	0	0	-3	

14	Икра рыбная	0	0	-5	
15	Рыба охлажденная, переложенная льдом	+3	0	-1	
16	Консервы рыбные	0		+10	
17	Пресервы рыбные	0	0	-5	
18	Рыба горячего копчения замороженная <*>	-10	Не выше	-8	
19	Рыба крепко-, среднесоленая	+2	-	-5	
20	Рыба копченая, сушено - вяленая	0	-	+5	
21	Жир рыбий и морзверя (медицинский)	0	-	-3	
22	Мясо остывшее	+4 +12	+10	+4	
23	Мясо и птица охлажденные	0 +4	0	-1	
24	Консервы всякие (кроме рыбных)	-	+15	+20	
25	Колбасы копченые <*>	0 +4	0	-3	
26	Колбасы полукопченые <*>	0 +4	0	-3	
27	Колбасы сырокопченые	+8 +10	+10	+8	
28	Колбасы и колбасные изделия вареные	+8	0	+6	Перевозка продолжительностью более 24 часов не допускается
29	Быстрозамороженные мясные, рыбные, кулинарные изделия, фрукты и ягоды, стуженные соки фруктовые <*>	-18	Не выше	-18	
30	Яйца: а) не подвергнутые холодильной обработке б) из холодильника	+8 +3	+8 +3	+4 0	
31	Абрикосы	+3	+3	0	
32	Ананасы	+10 +13	+11	+8	
33	Бананы не совсем зрелые	+12 +15	+1	+11	Зрелые не перевозятся
34	Яблоки	+6 +8	+5	+3	
35	Вишня, черешня	+3	+2	+1	Продолжительность перевозки более 3

					суток не допускает- ся
36	Виноград	+8	+8	+1	
37	Груши	+6 +8	+5	+3	
38	Персики	+4	+4	+1	
39	Смородина, крыжовник	+3	+2	0	Перевозка продолжи- тельностью более 24 часов не рекоменду- ется
40	Слива, алыча	+7	+7	+1	
41	Цитрусовые: а) апельсины б) лимоны незрелые в) лимоны зрелые г) мандарины	+7 +10 +12 +15 +8 +5 +8	+10 +12 +8 +8	+4 +8 +2 +2	
42	Черника	+4	+4	0	
43	Баклажаны	+7 +10	+10	+8	
44	Дыни	+8 +10	+10	+8	
45	Огурцы	+10	+10	+5	
46	Кабачки	+6	+6	+1	
47	Капуста кочанная ранняя	+8	+8	+1	
48	Капуста брюссельская	+8	+12	+1	
49	Капуста цветная	+8	+8	+1	
50	Помидоры бурые и розовые То же, красные	+15 +8	+15 +8	+8 +4	
51	Морковь ранняя	+8	+8	+1	
52	Свежая зелень (салат, редис, зеленый лук, укроп и т.д.)	+8	+8	+1	
53	Фасоль овощная	+10	+8	+2	
54	Горох лопатка	+5	+5	+1	

Примечания. 1. При понижении температуры наружного воздуха ниже указанной в графе 5 перевозка грузов, кроме перечисленных в пунктах 1, 2, 4, 5, 7, 8, 17, 46, 47, в авторефрижераторах, не оборудованных приборами отопления, не допускается.

2. Для грузов, обозначенных <\*>, в зимний период при понижении температуры наружного воздуха ниже указанной в графе 5 перевозка в автомобилях - рефрижераторах без подогрева не допускается.

Приложение N 2  
к разделу 13

ЛИСТ КОНТРОЛЬНЫХ ПРОВЕРОК ТЕМПЕРАТУРЫ ГРУЗА  
И ВОЗДУХА В КУЗОВЕ АВТОРЕФРИЖЕРАТОРА



к путевому листу N \_\_\_\_\_ шофер \_\_\_\_\_ N полуприцепа \_\_\_\_\_  
Поправка к термометру полуприцепа град. С \_\_\_\_\_  
(подпись механика)

Авторефрижератор загружен \_\_\_\_\_  
(наименование груза)

Наименование грузоотправителя \_\_\_\_\_  
Наименование грузополучателя \_\_\_\_\_  
Время подачи под погрузку \_\_\_\_\_  
Температура в кузове перед погрузкой \_\_\_\_\_ град. С  
Температура груза перед погрузкой \_\_\_\_\_ град. С  
Подпись (грузоотправитель) \_\_\_\_\_

NN п/п	Дата, часы, минуты	Наименование контрольного пункта	Результаты замера температуры в кузове	Подпись ответственного лица контрольного пун- кта и штампель
1	2	3	4	5
1				
2				
3				
4				
5				
6				
7				
8				
9				
10				

Время прибытия к грузополучателю \_\_\_\_\_  
Температура в кузове перед выгрузкой \_\_\_\_\_ град. С  
Подпись грузополучателя \_\_\_\_\_

Примечание. Лист контрольных проверок температуры грузов и воздуха в кузове рефрижератора выдается шоферу грузовой автостанцией, УТЭП или другим автотранспортным предприятием или организацией в двух экземплярах.

По окончании перевозки один экземпляр Листа контрольных проверок \_\_\_\_\_ возвращается в грузовую автостанцию или УТЭП, а другой сдается шофером вместе с путевым листом в автотранспортное предприятие или организацию.

NN п/п	Группы продуктов	NN п/п	Группы продуктов
1	2	1	2
	Группа 1. Замороженные и охлажденные продукты	5	Вишня, черешня
1	Замороженное мясо	6	Крыжовник
2	Субпродукты замороженные 1 категории, кроме мозгов в таре	7	Смородина
3	Мясо и субпродукты, замороженные в блоках		Группа 4. Охлажденные продукты
4	Замороженная птица	1	Помидоры бурые и розовые
5	Сало - шпиг	2	Капуста цветная
6	Масло сливочное	3	Капуста белокочанная
7	Масло топленое, жиры животные, маргарин		Группа 5. Охлажденные продукты
8	Яичные замороженные продукты	1	Яйца
	Группа 2. Охлажденные продукты	2	Консервы в герметической жестяной и стеклянной таре
1	Яблоки зимние		Группа 6. Сушеные продукты
2	Груши зимние	1	Сухие яичные продукты
3	Виноград	2	Сухой омлет
	Группа 3. Охлажденные продукты	3	Сухое молоко
1	Яблоки и груши летние и осенние	4	Сухое обезжиренное молоко
2	Абрикосы и персики	5	Сухофрукты
3	Слива	6	Орехи
4	Виноград	7	Стушенное молоко
		8	Стушенное молоко в герметической жестяной таре
		9	Консервы в герметической жестяной и стеклянной таре

Приложение N 4  
к разделу 13

МИНИСТЕРСТВО СЕЛЬСКОГО ХОЗЯЙСТВА РСФСР

ГОСУДАРСТВЕННАЯ ИНСПЕКЦИЯ ПО КАЧЕСТВУ СЕЛЬСКОХОЗЯЙСТВЕННЫХ ПРОДУКТОВ

Сертификат N \_\_\_\_ от " \_\_ " \_\_\_\_\_ 19\_\_ г.  
на \_\_\_\_\_  
(наименование продукции)

1. Станция отправления и отправитель \_\_\_\_\_
2. Станция назначения и получатель \_\_\_\_\_
3. Вид транспорта, его номер или название \_\_\_\_\_
4. Оборудование транспорта и система укладки продукции \_\_\_\_\_

(подробная характеристика оборудования, охлаждение, отопление)

5. Состояние и упаковка продукции \_\_\_\_\_  
(N ящика по ГОСТ, чистота, исправность)

6. Качество продукции по РТУ РСФСР \_\_\_\_\_

Наименование продукции по-молógicasкие, ботанические и товарные сорта	По данным отправителя		Показатели качества, в % по фракциям (проставляются только на основании анализа при погрузке)							Оценка качества с учетом допусков, предусмотренных РТУ
	кол-во	вес нетто	бездефектные	Повреждения						
				механические	сельскохозяйственными вредителями	болезнями				

Дополнительные сведения \_\_\_\_\_

Государственный инспектор по качеству  
картофеля и плодоовощей \_\_\_\_\_  
(подпись, фамилия разборчиво)

М.П.

Приложение N 5  
к разделу 13

Форма N 98

КАЧЕСТВЕННОЕ УДОСТОВЕРЕНИЕ N \_\_\_\_\_

Заготконтора \_\_\_\_\_  
Райпотребсоюз \_\_\_\_\_ на овощи, картофель, фрукты и бахчевые  
Область (край), республика \_\_\_\_\_ Дата погрузки "\_\_\_" \_\_\_ 19\_\_ г.  
Система погрузки \_\_\_\_\_  
Станция отправления \_\_\_\_\_  
Отправитель \_\_\_\_\_  
Станция назначения \_\_\_\_\_  
Получатель \_\_\_\_\_  
Род вагона (баржи) \_\_\_\_\_ оборудование \_\_\_\_\_

Вагон

Жел. дор. накладная N \_\_\_\_\_ баржа \_\_\_\_\_ N \_\_\_\_\_  
Состояние тары \_\_\_\_\_ вес по жел. дор. накладной \_\_\_\_\_

NN п/п	Наименование товара	Наименование хозяйст- венно - ботанического и помологического сорта	Род тары	Кол- во	Вес в кг								
					кол-во								

Срок доставки \_\_\_\_\_ Примечание \_\_\_\_\_

Подпись отправителя \_\_\_\_\_  
 Подпись представителя сторонней организации, участвовавшего  
 при осмотре продукции \_\_\_\_\_  
 (от какой организации и должность,  
 N доверенности)

Приложение N 6  
к разделу 13

Министерство  
сельского хозяйства  
СССР  
-----  
 Ветеринарно - санитарный  
надзор  
 Республика \_\_\_\_\_  
 Край (область) \_\_\_\_\_  
 Район (город) \_\_\_\_\_

Выдается ветеринарным  
персоналом в \_\_\_\_\_ местах  
заготовки мясных продуктов  
при их отправке и  
предъявляется в \_\_\_\_\_ пути  
следования для  
ветсанконтроля на  
автомобильных дорогах,  
железнодорожных и водных  
путях сообщения

(место и учреждение, выдавшее свидетельство)

ВЕТЕРИНАРНОЕ СВИДЕТЕЛЬСТВО N \_\_\_\_\_

Дата \_\_\_\_\_ 19\_\_ г.

Выдано (кому) \_\_\_\_\_  
 (наименование учреждения, фамилия, имя, отчество  
 ответственного отправителя)

в том, что предъявленные к осмотру и подлежащие отправке мясные  
 продукты \_\_\_\_\_  
 (род продуктов: говядина, конина, свинина, баранина,

телятина, птица и др.)

в консервировке \_\_\_\_\_  
(вид консервировки: свежее, охлажденное,

\_\_\_\_\_ в количестве \_\_\_\_\_  
замороженное, соленое, копченое)

мест (туш) \_\_\_\_\_ полутуш \_\_\_\_\_ частей \_\_\_\_\_ всего весом

\_\_\_\_\_ кг, выходит из \_\_\_\_\_  
(наименование бойни, убойного пункта,

\_\_\_\_\_ беконной фабрики, мясокомбината, холодильника и проч.)

Перед убоем животные (птицы) подвергнуты ветеринарно -  
санитарному осмотру. Лошади перед убоем подвергнуты маллеинизации.  
Свинина исследованию на трихинеллез подвергалась \_\_\_\_\_  
(да, нет)

Признаков недоброкачества и порчи продуктов не  
обнаружено.

Свинина, птица, дичь и пр. следует в упаковке \_\_\_\_\_,  
(род упаковки)

произведенной с должной тщательностью.

Мясные продукты направляются \_\_\_\_\_  
(конечная ж.д. станция, пристань и

\_\_\_\_\_ место назначения)

и следуют для погрузки до станции ж.д. (пристани, пункты)

\_\_\_\_\_ при спецификации \_\_\_\_\_  
N \_\_\_\_\_ от \_\_\_\_\_ 19\_\_ г.

Ветеринарный врач \_\_\_\_\_

Приложение N 7  
к разделу 13

Министерство  
сельского хозяйства  
СССР

-----

Ветеринарно - санитарный  
надзор

Республика \_\_\_\_\_

Край (область) \_\_\_\_\_

Район (город) \_\_\_\_\_

Выдается ветеринарным  
персоналом в местах  
заготовок сырых животных  
продуктов при их отправке и  
предъявляется в пути  
следования для  
ветсанконтроля на  
автомобильных дорогах,  
железнодорожных и водных  
путях сообщения

\_\_\_\_\_ (место и учреждение, выдавшее ветсвидетельство)

ВЕТЕРИНАРНОЕ СВИДЕТЕЛЬСТВО N \_\_\_\_\_

Дата \_\_\_\_\_ 19\_\_ г.

Выдано (кому) \_\_\_\_\_  
(наименование учреждения, фамилия, и., о.  
отправителя)

в том, что предъявленное к осмотру и подлежащее отправке сырье  
животное \_\_\_\_\_  
(наименование животных продуктов по каждому виду

\_\_\_\_\_ в консервировке \_\_\_\_\_  
сырья отдельно) (вид консервировки: пресно -

\_\_\_\_\_ сухое, сухосоленое, мокросоленое, шерсть - грязная, мытая)

в количестве \_\_\_\_\_ мест \_\_\_\_\_ штук \_\_\_\_\_  
весом всего \_\_\_\_\_ кг, происхождение \_\_\_\_\_  
(боевое, палое, сборное)

выходит из местности, благополучной в отношении повально -  
заразных болезней животных.

Отправленные сырые животные продукты \_\_\_\_\_  
(какие)  
подвергались исследованию \_\_\_\_\_  
(какому, когда и где)

Упомянутые продукты направляются в \_\_\_\_\_  
(пункт назначения)  
в упаковке \_\_\_\_\_,  
(род упаковки)

произведенной с должной тщательностью, и следуют для погрузки до  
пункта \_\_\_\_\_  
при сертификации N \_\_\_\_\_ от \_\_\_\_\_ 19\_\_ г.

Ветеринарный врач \_\_\_\_\_  
(подпись (фамилию писать разборчиво))

Приложение N 8  
к разделу 13

Министерство  
сельского хозяйства  
СССР  
-----

Остается на транспорте в  
пункте отправления и  
хранится как документ  
строгой отчетности

Государственная инспекция  
по карантину растений

по \_\_\_\_\_  
" " \_\_\_\_\_ 19\_\_ г.

Карантинный сертификат N \_\_\_\_

Серия В 1955 г.  
действительно по  
" " \_\_\_\_\_ 19\_\_ г.

1. Выдан \_\_\_\_\_  
(наименование организации, хозяйства, которое отпускает

материал) \_\_\_\_\_,  
находящемуся \_\_\_\_\_  
(наименование населенного пункта, района, республики, края, обл.)

в том, что ему разрешается отпустить и перебросить в хозяйство (организацию) \_\_\_\_\_,

(точное наименование)  
находящееся \_\_\_\_\_  
(наименование населенного пункта, района, республики, \_\_\_\_\_  
следующий материал (груз) \_\_\_\_\_  
края, области)

2. Общее количество мест \_\_\_\_\_ штук \_\_\_\_\_

3. Общий вес \_\_\_\_\_ тонн \_\_\_\_\_

4. Пункт отправления \_\_\_\_\_

5. Пункт назначения \_\_\_\_\_

6. Удостоверяется на основании полевого обследования, досмотра (ненужное зачеркнуть), лабораторного анализа, что \_\_\_\_\_

(отметка о состоянии зараженности материала в карантинном

отношении и проведенных мероприятиях)

7. Устанавливаются следующие условия при отправке и получении материала \_\_\_\_\_

8. Выдан на основании \_\_\_\_\_

(какого документа, распоряжения, заявки)

\_\_\_\_\_  
(печать Госинспекции)

Государственный инспектор по карантину растений

Примечания. 1. Сертификат выдается и действителен на каждую отдельную партию материала.

2. Переадресовка груза в пути следования без специального разрешения Госинспекции по карантину растений запрещается.

Приложение N 9  
к разделу 13

от "\_\_\_" \_\_\_\_\_ 19\_\_ г.

РАЗРЕШЕНИЕ N \_\_\_\_\_

На основании уполномочия N \_\_\_\_\_ от "\_\_\_" \_\_\_\_\_ 19\_\_ г.,  
выданного \_\_\_\_\_ Госавтоинспекцией  
по карантину с/х \_\_\_\_\_ области  
хозяйству (организации) \_\_\_\_\_

(наименование хозяйства или организации,

\_\_\_\_\_ получившей полномочие)

находящемуся \_\_\_\_\_ разрешается  
отпуск и переброска в хозяйство \_\_\_\_\_

(наименование хозяйства получателя)

нижеследующего материала (груза) \_\_\_\_\_

(наименование, количество

и вес груза по культурам)

Оборот Разрешения

Общее количество мест \_\_\_\_\_ общий вес \_\_\_\_\_  
Пункт отправления \_\_\_\_\_  
Пункт назначения \_\_\_\_\_  
Удостоверяется, что \_\_\_\_\_

Срок действия настоящего Разрешения по "\_\_\_" \_\_\_\_\_ 19\_\_ г.

Подпись лица, имеющего полномочие

Печать хозяйства

Примечание. Разрешение выдается и действительно на каждую отдельную партию.

Утверждены  
Минавтотрансом РСФСР 19.01.76  
по согласованию с Госпланом РСФСР и  
Госарбитражем РСФСР

Раздел 14. ПРАВИЛА ПЕРЕВОЗОК ГРУЗОВ В КОНТЕЙНЕРАХ  
АВТОМОБИЛЬНЫМ ТРАНСПОРТОМ

§ 1. Настоящий раздел Правил регулирует взаимоотношения между автотранспортными предприятиями и клиентурой, возникающие при перевозках грузов в контейнерах, независимо от их принадлежности.

§ 2. Универсальные контейнеры, принадлежащие предприятиям или организациям автомобильного транспорта общего пользования, предназначены для перевозок грузов без тары, в первичной упаковке или облегченной таре.

Условия перевозок опасных грузов в универсальных контейнерах предусматриваются настоящим разделом Правил, а также Правилами перевозок опасных грузов.

§ 3. Запрещается перевозка в универсальных автомобильных контейнерах сыпучих грузов без тары, едких и ядовитых веществ, а также зловонных и загрязняющих стены и пол контейнера грузов.

§ 4. Универсальные контейнеры, принадлежащие автомобильному транспорту общего пользования, должны иметь следующие трафаретные надписи и знаки:

- а) Минавтотранс РСФСР (Главмосавтотранс Мосгорисполкома);
- б) сокращенное наименование организации - владельца контейнера;
- в) инвентарный номер;
- г) масса контейнера брутто и масса контейнера нетто;
- д) внутренний объем в м<sup>3</sup>;
- е) место, месяц и год изготовления;
- ж) дату и место последнего капитального ремонта и годового осмотра.

Основными типами универсальных контейнеров для перевозки грузов автомобильным транспортом являются контейнеры массой брутто 0,625 т; 1,25 т; 2,5 (3) т; 5 т; 10 т; 20 т и более.

§ 5. Перевозка отдельных видов грузов, требующих особых условий транспортировки, осуществляется в специализированных контейнерах, принадлежащих, как правило, грузоотправителям (грузополучателям).

В отдельных случаях предприятия или организации автомобильного транспорта общего пользования могут предоставлять для перевозки принадлежащие им специализированные контейнеры.

§ 6. Специализированные контейнеры, принадлежащие грузоотправителям и грузополучателям, а также автотранспортным предприятиям или организациям, должны иметь маркировку с указанием владельца контейнера, массы брутто и нетто контейнера, внутреннего объема м<sup>3</sup>, а также других данных, предусмотренных пунктами в, г, д § 4 настоящего раздела Правил.

Габаритные размеры и другие технические требования к специализированным контейнерам, принадлежащим грузоотправителям (грузополучателям) или другим видам транспорта и предназначенным для перевозки автомобильным транспортом, должны быть согласованы с Министерством автомобильного транспорта РСФСР.

§ 7. Вес отдельных грузовых мест, предъявляемых к перевозке в контейнерах, не должен превышать:

- 80 кг для малотоннажных контейнеров грузоподъемностью 0,625 т; 1,25 т;
- 120 кг для среднетоннажных контейнеров грузоподъемностью 2,5 (3) т; 5 т;
- 300 кг для большегрузных контейнеров грузоподъемностью 10 т и более.

§ 8. Автотранспортные предприятия или организации автомобильного транспорта общего пользования должны принимать к перевозке в междугородном сообщении грузы в контейнерах из всех пунктов и во все пункты, открытые для производства операций с контейнерами.

Перечень пунктов приема и выдачи грузов в контейнерах, маршруты, открытые для регулярных междугородных перевозок, и тарифные расстояния между пунктами приема и выдачи утверждаются Минавтотрансом РСФСР.



§ 9. Автотранспортные предприятия или организации, грузоотправители и грузополучатели могут создавать обменные контейнерные пункты на предприятиях - пунктах отправления и получения грузов в порядке, предусмотренном п. г. § 10 настоящего раздела Правил.

§ 10. В годовых договорах или разовых заказах при перевозке грузов в контейнерах кроме положений, предусмотренных разделом 1 Правил (Правила заключения договоров на перевозку грузов автомобильным транспортом) обуславливается следующее:

а) объемы перевозок грузов в контейнерах каждого типа (в том числе отдельно по завозу и вывозу контейнеров);

б) график завоза порожних и вывоза груженых контейнеров от грузоотправителя;

в) порядок погрузки и разгрузки контейнеров (со снятием их с автомобиля или без снятия с автомобиля);

г) организация у грузоотправителя обменного пункта контейнеров, порядок его работы, определение количества оборотных контейнеров, порядок оформления документов и т.д.;

д) сроки оборота контейнеров (в пределах сроков, установленных Едиными тарифами на перевозку грузов автомобильным транспортом и настоящим разделом Правил).

§ 11. Автотранспортные предприятия или организации обязаны подавать под погрузку контейнеры исправные, годные для перевозки данного груза, очищенные от остатков груза и мусора.

Пригодность контейнеров для перевозки данного груза в коммерческом отношении определяется грузоотправителем. При обнаружении в контейнере каких-либо неисправностей, которые могут влиять на сохранность груза при перевозке, грузоотправитель обязан отказаться от погрузки в такой контейнер.

Не допускается перевозка грузов в контейнерах, имеющих перекос каркаса, неисправность запорных приспособлений или устройств для опломбирования, трещины или надрывы подъемных серег, повреждение обшивки или крыши и другие неисправности, которые могут повлечь за собой недостачу, порчу или повреждение груза.

§ 12. Загрузка контейнеров грузом у грузоотправителя и выгрузка груза из контейнеров у грузополучателей осуществляются, как правило, со снятием контейнеров с автомобиля.

Снятие груженых или порожних контейнеров с подвижного состава, разгрузка и погрузка грузов в контейнеры, установка груженых или порожних контейнеров на подвижной состав осуществляются грузоотправителями и грузополучателями.

По договору на перевозку снятие и установка контейнеров на подвижной состав может выполняться автотранспортным предприятием или организацией за счет грузоотправителя или грузополучателя.

Снятие и установка контейнеров на подвижной состав на контейнерных площадках автотранспортных предприятий или организаций выполняются автотранспортными предприятиями или организациями.

§ 13. Грузоотправитель обязан загружать грузы в контейнер до полной вместимости, но не выше его грузоподъемности.

Ответственность за размещение грузов внутри контейнера несет грузоотправитель.

Грузоотправитель обязан размещать груз в контейнере так, чтобы исключалась возможность его перемещения внутри контейнера при перевозке и чтобы нагрузка на пол контейнера распределялась равномерно.

При размещении груза грузоотправитель должен оставлять свободное пространство между грузом и дверью контейнера от 30 до 50 мм. Прибивать грузы или приспособления для их крепления (стойки, клинья, прокладки и др.) гвоздями или скобами к стенам, полу и потолку контейнера запрещается.

Автотранспортное предприятие или организация не несет ответственности за порчу или повреждение груза, происшедшие вследствие неправильного размещения или крепления груза внутри контейнера грузоотправителем.

§ 14. Грузоотправитель должен применять средства, предохраняющие грузы от потертости, смятия, примерзания или перегрева (обкладка стен контейнера бумагой, установка защитных планок, резиновых прокладок, обертка груза в мягкие изоляционные материалы и т.п.) при перевозке в контейнерах грузов без тары, в первичной упаковке или в облегченной таре.

Перед погрузкой в контейнер запасных частей, метизов и другой продукции производственно - технического назначения в промасленном состоянии грузоотправитель обязан применять плотную бумагу для застилки контейнера и прокладки между стенами контейнера и грузом или принимать другие меры, предохраняющие внутреннюю поверхность контейнера от загрязнения и повреждения.

§ 15. Автотранспортные предприятия или организации принимают к перевозке от грузоотправителя и сдают грузополучателю контейнеры с грузом по наружному осмотру контейнеров и пломб и по весу, указанному грузоотправителем.

§ 16. При приеме груженого контейнера от грузоотправителя автотранспортное предприятие или организация производит наружный осмотр контейнера, проверяет целостность и исправность пломбы, целостность пломбировочной проволоки, а также соответствие номеров контейнеров и отправительских контрольных знаков на оттисках пломб номерам контейнера и контрольным знакам, указанным в товарно - транспортном документе.

Не допускается прием контейнера с неясными оттисками пломб, а также с неправильно навешенными пломбами. При обнаружении неисправности контейнера или пломбы, несоответствия номера контейнера и знаков на оттисках пломб и в товарно - транспортном документе шофер обязан сообщить об этом грузоотправителю.

Такие контейнеры принимаются к перевозке после устранения обнаруженных недостатков.

§ 17. Грузоотправитель обязан до прибытия автомобиля загрузить контейнер, опломбировать его в соответствии с разделом 4 Правил (Правила пломбирования и обандероливания грузов) и подготовить товарно - транспортные документы.

§ 18. В каждый контейнер с грузом отправитель должен вложить опись груза, заверенную печатью и подписью, с указанием количества погруженных мест.

§ 19. Перевозки грузов в контейнерах автомобильным транспортом оформляются товарно - транспортной накладной, составляемой в соответствии с разделом 6 Правил (Правила оформления перевозочных документов) на каждый груженный контейнер или группу контейнеров, которые перевозятся одним автомобильным (автопоездом) в адрес одного грузополучателя.

В товарно - транспортной накладной грузоотправитель обязан указать:

а) в графе "Наименование груза" - наименование груза, N контейнера, оттиск пломбы;  
 б) в графе "Количество мест" - количество контейнеров (отдельно для контейнеров различной грузоподъемности);

в) в графе "Вес в кг" - вес груза брутто и собственный вес контейнера.

При перевозке нескольких однотипных контейнеров, оформленных одной товарно - транспортной накладной, грузоотправитель должен указывать в ней номера всех контейнеров и пломб на каждом из них.

При перевозке грузов в контейнерах в междугородном сообщении товарно - транспортная накладная оформляется в пяти экземплярах в соответствии с разделом 12 Правил (Правила перевозок грузов в междугородном сообщении).

§ 20. При предварительном завозе порожних контейнеров под загрузку автотранспортное предприятие или организация выписывает сопроводительную ведомость (Приложение N 1) на каждый автомобиль (автопоезд) в двух экземплярах, один из которых служит для учета движения контейнеров, а второй - для учета транспортной работы, выполненной при перевозке порожних контейнеров.

§ 21. Размещение универсальных контейнеров на подвижном составе производится в соответствии со схемами, приведенными на рис. 4.

Количество специализированных контейнеров и схемы их размещения на подвижном составе определяются совместно грузоотправителем и автотранспортным предприятием или организацией, при этом общий вес контейнера брутто не должен превышать грузоподъемности подвижного состава, а габариты контейнеров не должны выступать за габариты подвижного состава, а также не должны превышать габаритов, указанных на дорожных знаках.

См. данный графический объект.

Контей- неры	Подвижной состав						
	ГАЗ-53А	ЗИЛ-130	МАЗ-500	ГК Б-817	МАЗ-886	ОДАЗ-886	МАЗ-5245
Весом брутто 0,625 т							
Весом брутто 1,25 т							

Рис. 4. Схемы размещения универсальных контейнеров на подвижном составе

§ 22. При междугородных перевозках грузоотправитель должен размещать контейнеры на подвижном составе дверями внутрь платформы.



Всего контейнеров \_\_\_\_\_

Сдал \_\_\_\_\_ Принял \_\_\_\_\_  
(подпись) (подпись и штамп)

Утверждены Минавтотрансом РСФСР 19.01.76  
по согласованию с Госпланом РСФСР и  
Госарбитражем РСФСР

#### Раздел 15. ПРАВИЛА ПЕРЕВОЗОК ГРУЗОВ ПАКЕТАМИ

§ 1. Грузы, которые по своим размерам и свойствам могут быть сформированы в пакеты, должны предъявляться грузоотправителем к перевозке, как правило, в пакетированном виде.

§ 2. Под пакетом понимается укрупненное грузовое место, сформированное из отдельных мест в таре (ящиках, мешках, бочках и др.), скрепленных между собой с помощью универсальных или специальных, разового пользования или многооборотных пакетирующих средств на поддонах или без них, обеспечивающее в процессе транспортировки и хранения:

- а) возможность механизированной погрузки (выгрузки);
- б) целостность пакетов;
- в) максимальное использование грузоподъемности (вместимости) автомобилей.

§ 3. Средства крепления грузов в пакете должны иметь контрольные знаки грузоотправителя и исключать возможность изъятия отдельных грузовых мест из пакета без нарушения крепления и контрольных знаков.

Контрольными знаками являются пломбы с наименованием грузоотправителя, контрольная лента, скрепленная в замок, усадочная пленка.

Предъявление к перевозке грузов пакетами, сформированными с отступлением от перечисленных требований, не допускается.

§ 4. Пакетирование грузов должно осуществляться грузоотправителем до предъявления их к перевозке.

Грузоотправитель обязан указывать на пакете количество грузовых мест в пакете, а также вес пакета брутто и нетто.

§ 5. Грузоотправитель обязан сформировывать пакеты согласно требованиям стандартов.

В каждом пакете разрешается укладывать только однородный груз в одинаковой упаковке или без нее, следующий в адрес одного грузополучателя.

§ 6. Пакетами на поддонах перевозятся тарные и штучные грузы. На плоских поддонах перевозятся грузы в стандартной таре и упаковке (ящиках, коробках, мешках и т.п.); на стоечных поддонах - мелкоштучные, хрупкие грузы с неровными опорными поверхностями, в недостаточно прочной таре; в ящичных поддонах - грузы без упаковки, мелкие изделия машиностроительной, парфюмерной, резинотехнической промышленности.

Некоторые грузы (отливки цветных металлов, шины, кипы и др.) могут пакетироваться без применения поддонов.

§ 7. Многооборотные пакетирующие средства запрещается использовать для пакетирования опасных грузов и грузов со специфическим запахом. Искользованные в исключительных случаях под такие грузы пакетирующие средства принимаются автотранспортным предприятием или организацией от грузополучателя после их очистки, а в необходимых случаях - после промывки и дезинфекции.

§ 8. Крепление грузов на поддонах гвоздями, скобами или другими подобными средствами, которые могут повредить груз или поддон, не допускается.

§ 9. При формировании пакета грузоотправитель должен соблюдать следующие требования:

- вес пакета не должен превышать номинальной грузоподъемности поддона;
- суммарный свес пакета с каждой стороны плоского поддона не должен превышать 40 мм.

§ 10. Поддоны для перевозки грузов автомобильным транспортом, как правило, принадлежат грузоотправителям и грузополучателям, за исключением поддонов для перевозки глиняного (обоженного в тоннельных печах) и силикатного кирпича, которые принадлежат автотранспортным предприятиям или организациям.

§ 11. Поддоны, принадлежащие грузоотправителям (грузополучателям), после перевозки грузов должны быть возвращены их владельцам, если по условиям договоров не предусмотрено иное.

Стоимость перевозки порожних поддонов взимается по действующим тарифам.

Поддоны могут принадлежать также автотранспортным предприятиям или организациям, которые используют их как обменный фонд.

§ 12. Поддоны и другие пакетирующие средства, используемые для перевозки грузов автомобильным транспортом, должны соответствовать требованиям стандартов или технических условий.

Грузоотправитель несет ответственность за последствия, вызванные применением средств пакетирования, не отвечающих требованиям стандартов или технических условий.

§ 13. В годовом договоре или разовом заказе на перевозку грузов пакетами автомобильным транспортом дополнительно обуславливаются:

- а) объем перевозок пакетированных грузов;
- б) типы и параметры поддонов (пакетов);
- в) порядок и способы погрузки и разгрузки пакетов;

- г) порядок и сроки возврата или обмена поддонов;
- д) другие условия, характерные для перевозки пакетированных грузов.

§ 14. В товарно - транспортной накладной грузоотправитель обязан указать:

а) количество пакетов, вид упаковки отдельных мест, тип поддона в соответствии с ГОСТом или техническими условиями;

б) вес нетто груза в пакете;

в) вес брутто пакетов.

Все остальные реквизиты товарно - транспортной накладной заполняются в соответствии с разделом 6 Правил (Правила оформления перевозочных документов).

§ 15. Прием к перевозке от грузоотправителя и сдача грузополучателю грузов пакетами осуществляются автотранспортным предприятием или организацией с проверкой количества пакетов по наружному осмотру без разборки пакетов и без проверки веса.

§ 16. Пакеты, прибывшие с нарушенным креплением, по требованию грузополучателя разбираются, а поврежденные грузовые места выдаются с проверкой веса и количества грузовых мест, содержащихся в пакете.

Неисправные поддоны в грузе принимаются грузополучателем беспрепятственно.

§ 17. Снятие порожних поддонов, формирование пакетов, погрузка их на подвижной состав и крепление осуществляются грузоотправителем, а раскрепление пакетов, снятие их с подвижного состава, разгрузка поддонов, погрузка на подвижной состав порожних поддонов - грузополучателем.

Грузоотправители и грузополучатели должны обеспечивать механизированную погрузку и разгрузку пакетированных грузов.

Автотранспортное предприятие или организация по соглашению с грузоотправителем или грузополучателем может принять на себя погрузку (разгрузку) пакетов на подвижной состав.

§ 18. Пакеты на платформе или в кузове подвижного состава устанавливаются, как правило, в один ярус. Пакеты с легковесными грузами могут быть установлены в два яруса при условии обеспечения сохранности перевозимого груза.

§ 19. Пакеты должны быть размещены равномерно по всей площади платформы или кузова подвижного состава.

Размещение пакетов на подвижном составе производится в соответствии со схемами, приведенными на рис. 5.

§ 20. Неисправные порожние поддоны автотранспортными предприятиями или организациями, грузоотправителями и грузополучателями не принимаются.

См. данный графический объект.

Поддоны	Подвижной состав						
	ГАЗ-53	ЗИЛ-130	МАЗ-500	ГКБ-817	МАЗ-886	ОДАЗ-885	МАЗ-5245
800 x 1200 мм весом 1 т							

Рис. 5. Схема размещения пакетов на подвижном составе

Утверждены Минавтотрансом РСФСР 19.01.76  
по согласованию с Госпланом РСФСР и  
Госарбитражем РСФСР

§ 1. Настоящим разделом Правил предусматриваются условия перевозок асбестоцементного волнистого и плоского шифера.

§ 2. Грузоотправитель обязан до прибытия автомобиля под погрузку обеспечить предварительную подготовку шифера одинакового вида и размера с укладкой его в стопы на поддонах и опломбировать каждый поддон в соответствии со схемой (рис. 6) и разделом 4 Правил (Правила пломбирования и обандероливания грузов). Размещение поддонов на платформах автомобилей грузоотправитель обязан производить в соответствии с разделом 15 Правил (Правила перевозок грузов пакетами).

См. данный графический объект.



Рис. 6. Схема опломбирования поддонов с шифером:

1 - пломба; 2 - пломбировочная проволока;

3 - шифер; 4 - поддон

§ 3. Загруженные шифером крытые автомобили в адрес одного грузополучателя должны быть грузоотправителем опломбированы в соответствии с разделом 4 Правил (Правила пломбирования и обандероливания грузов).

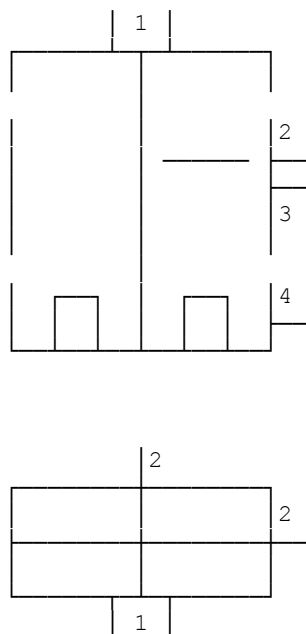
§ 4. Прием к перевозке от грузоотправителя и сдача грузополучателю шифера, загруженного на поддонах, производится автотранспортным предприятием или организацией по количеству опломбированных мест.

Грузоотправитель обязан указать в товарно - транспортной накладной количество пакетов, листов шифера в пакете и их вес.

В случае нарушения пломбы во время транспортировки сдача шифера грузополучателю производится по количеству листов, указанных в товарно - транспортной накладной.

§ 5. При предъявлении грузоотправителем к перевозке шифера с комплектующими деталями (коньки, гвозди) автотранспортное предприятие или организация обязаны принимать их от грузоотправителя и сдавать грузополучателю (коньки принимаются и сдаются по количеству пар, гвозди - по весу).

§ 6. При централизованном завозе (вывозе) шифера на станции железных дорог, в порты (пристани) прием его от грузоотправителя и сдача его грузополучателю осуществляются автотранспортными предприятиями или организациями в порядке, предусмотренном правилами, действующими на железнодорожном, морском и внутреннем водном транспорте.

Утверждены Минавтотрансом РСФСР 19.01.76  
по согласованию с Госпланом РСФСР и  
Госарбитражем РСФСР

## Раздел 17. ПРАВИЛА ПЕРЕВОЗОК ЛЕСА И ПИЛОМАТЕРИАЛОВ

§ 1. Настоящим разделом Правил предусматриваются условия перевозки леса и пиломатериалов.

§ 2. В случаях перевозки леса и пиломатериалов на неспециализированном подвижном составе он должен быть оборудован специальными приспособлениями (коньками, шипами, гребенками противоскольжения), предотвращающими возможность сдвигания леса и пиломатериалов на кабину. За кабиной для защиты ее от ударов устанавливается щит.

Необходимые для оборудования подвижного состава приспособления предоставляются и устанавливаются грузоотправителем. По соглашению сторон оборудование автомобилей может производиться автотранспортным предприятием или организацией за счет грузоотправителя.

§ 3. При вывозе леса из лесозаготовительных и других предприятий грузоотправитель обязан:

- при наличии разной длины пиломатериалов, леса и хлыстов производить сортировку отдельно по длине;
- обеспечить предварительное складирование леса у автомобильных дорог, обеспечивая свободный проезд и маневрирование автомобилей;
- на погрузочных пунктах и всех пересечениях с автомобильными лесовозными дорогами обеспечить подвешивание проводов, электрических кабелей и т.п. на высоте не менее 4,5 м, а также свободное маневрирование и разъезд лесовозов любой грузоподъемности.

При вывозе леса по лесовозным дорогам допускается максимальная ширина лесовоза с грузом 3,2 м, а максимальная высота - 4 м. При перевозке леса по дорогам общего пользования допускаются максимальные ширина и высота лесовоза в соответствии с Правилами дорожного движения.

§ 4. Погрузку и крепление леса и пиломатериалов на подвижном составе осуществляет грузоотправитель, а выгрузку леса и пиломатериалов и снятие креплений - грузополучатель.

При погрузке и разгрузке леса и пиломатериалов с помощью крана шоферу не разрешается находиться в кабине автомобиля. Грузоотправителю (грузополучателю) запрещается перемещать груз над кабиной автомобиля.

§ 5. Грузоотправитель обязан размещать лес и пиломатериалы равномерно между кониками автомобиля и прицепного состава. Комли должны быть выровнены. Высота груза на автомобиле не должна превышать высоту груза на роспуске более чем на 100 мм при вывозе сортаментов и на 300 мм при вывозе хлыстов.

§ 6. В случаях вывоза леса и пиломатериалов на автомобилях с прицепами сцепку автомобиля и прицепа должен производить грузоотправитель. Сцепщик может находиться между звеньями автопоезда только с разрешения шофера. Контроль за правильностью произведенной сцепки осуществляется шофером.

§ 7. Прием к перевозке от грузоотправителя и сдача грузополучателю леса и пиломатериалов осуществляют автотранспортные предприятия или организации по объему, а при перевозке пакетным способом - по количеству мест. Для производства расчетов грузоотправитель обязан определять расчетным путем вес груза и наряду с объемом и количеством мест указывать его в товарно - транспортных документах. Автотранспортное предприятие или организация вправе проверить указанные данные.

Утверждены Минавтотрансом РФСР 19.01.76  
по согласованию с Госпланом РФСР и  
Госарбитражем РФСР

#### Раздел 18. ПРАВИЛА ПЕРЕВОЗОК ЖЕЛЕЗОБЕТОННЫХ ИЗДЕЛИЙ

§ 1. Настоящим разделом Правил предусматриваются условия перевозок железобетонных изделий, за исключением негабаритных, крупногабаритных и тяжеловесных, правила перевозки которых предусматриваются Правилами перевозок негабаритных, крупногабаритных и тяжеловесных грузов.

§ 2. Грузоотправитель обязан осуществлять погрузку железобетонных изделий на подвижной состав в соответствии с требованиями ГОСТа и технических условий (горизонтально, вертикально или наклонно).

§ 3. На железобетонных изделиях, требующих по ГОСТу или техническим условиям при транспортировке опоры в определенных точках, грузоотправителем должна быть нанесена маркировка с указанием этих точек.

§ 4. Оборудование подвижного состава дополнительными приспособлениями и их установка производятся грузоотправителем. По соглашению сторон автотранспортное предприятие или организация может принять на себя выполнение указанных работ за счет грузоотправителя.

§ 5. Подкладки и прокладки, а также приспособления, необходимые для крепления и перевозки железобетонных изделий, должны предоставляться грузоотправителем.

В зимнее время грузоотправитель обязан предъявлять к перевозке железобетонные изделия, очищенные от снега и льда, а также применять подкладки и прокладки, обклеенные резиной.

§ 6. Автотранспортные предприятия или организации принимают к перевозке от грузоотправителя и сдают грузополучателю железобетонные изделия по количеству мест.

§ 7. Автотранспортные предприятия или организации, грузоотправители и грузополучатели могут предусматривать в договорах организацию перевозок железобетонных изделий по графикам, обеспечивающим монтаж этих изделий непосредственно с транспортных средств.

§ 8. На пунктах погрузки и разгрузки в зонах, опасных для движения автомобилей, грузоотправитель и грузополучатель обязаны устанавливать предупредительные дорожные знаки и указатели, видимые в любое время суток.

§ 9. При погрузке и разгрузке железобетонных изделий с помощью кранового оборудования шоферу не разрешается находиться в кабине автомобиля, а грузоотправителю (грузополучателю) запрещается перемещать груз над кабиной автомобиля.

Утверждены Минавтотрансом РФСР 19.01.76  
по согласованию с Госпланом РФСР и  
Госарбитражем РФСР

#### Раздел 19. ПРАВИЛА ПЕРЕВОЗОК ЦЕМЕНТА

§ 1. Цемент перевозится бестарным и тарным способом (в мешках). Перевозка бестарным способом производится только в специализированных автомобилях - цистернах.

§ 2. Грузоотправитель обязан предъявлять к перевозке бестарным способом цемент с температурой не выше 100 град. С.

§ 3. Перевозка цемента бестарным способом в автомобилях - цистернах осуществляется только в адрес одного грузополучателя.

В этом случае прием и сдача цемента автотранспортным предприятием или организацией производятся за пломбой грузоотправителя.

Прием от грузоотправителя и сдача грузополучателю цемента в мешках осуществляются автотранспортным предприятием или организацией по количеству мест и весу, указанному в маркировке.

§ 4. При погрузке, транспортировке и разгрузке цемента автотранспортные предприятия или организации, грузоотправители и грузополучатели должны принимать меры по обеспечению сохранности цемента, не допуская попадания на него атмосферных осадков и его распыления.

§ 5. При перевозке цемента в специализированных автомобилях - цистернах грузоотправитель и грузополучатель обязаны производить открытие люков цистерны перед погрузкой и закрытие после погрузки, опускание, выемку, привинчивание и отвинчивание шлангов.

§ 6. При разгрузке цемента шофер обязан производить включение компрессора и открытие разгрузочного крана, а после окончания разгрузки - выключение компрессора и закрытие разгрузочного крана.

§ 7. Для разгрузки цемента из специализированных автомобилей - цистерн в хранилище грузополучатель должен иметь площадки с твердым покрытием.

На постоянных местах разгрузки (растворных узлах, заводах стройиндустрии, крупных стройках) грузополучатель должен оборудовать разгрузочные площадки с обеспечением наклона специализированного автомобиля - цистерны на 12 - 14 град. в стороны разгрузки.

На временных объектах разгрузочные площадки должны быть горизонтальными или иметь уклон в сторону приемного устройства.

Буксировка к месту разгрузки специализированного автомобиля - цистерны тракторами запрещается.

§ 8. Грузополучатель должен устанавливать емкости для приема цемента на высоте, которая соответствует высоте разгрузки, обеспечиваемой компрессорной установкой специализированного автомобиля - цистерны.

Приемные люки во временных емкостях (складах) должны соответствовать размерам присоединительных шлангов и плотно закрываться после окончания разгрузки.

Закрепление разгрузочных шлангов у приемных устройств с помощью проволоки, веревок и прочих подручных средств запрещается.

Использование посторонних источников воздуха для создания давления внутри цистерны запрещается.

§ 9. При перевозке цемента в мешках в массовом количестве автотранспортные предприятия или организации, грузоотправители и грузополучатели должны предусматривать в договорах пакетный способ доставки груза.

Утверждены Минавтотрансом РСФСР 19.01.76  
по согласованию с Госпланом РСФСР и  
Госарбитражем РСФСР

## Раздел 20. ПРАВИЛА ПЕРЕВОЗОК МОЛОКА И МОЛОЧНЫХ ПРОДУКТОВ

§ 1. Настоящий раздел Правил предусматривает условия перевозок молока и молочных продуктов при городских и пригородных перевозках.

Условия перевозок молока и молочных продуктов в междугородном сообщении регулируются разделом 13 Правил (Правила перевозок скоропортящихся грузов автомобильным транспортом в междугородном сообщении).

§ 2. Молоко перевозится бестарным способом в специализированных автомобилях - цистернах и тарным способом.

Молочные продукты перевозятся тарным способом.

Грузоотправитель обязан предъявлять к перевозке молоко и молочные продукты в таре, предусмотренной ГОСТами или техническими условиями.

§ 3. Грузоотправители (грузополучатели) обязаны предусматривать в договорах перевозку молока и молочных продуктов круглосуточно по графикам, согласованным между грузоотправителями, грузополучателями и автотранспортными предприятиями или организациями.

§ 4. Грузоотправитель должен заранее до прибытия автомобиля подгруппировать груз по грузополучателям и осуществлять погрузку на одном посту, размещая груз на автомобиле в порядке очередности его разгрузки.

§ 5. Перевозка тары из-под молока и молочных продуктов производится в соответствии с Правилами перевозок тары.

§ 6. Грузоотправитель обязан предъявлять молоко для перевозки бестарным способом с низовых молочных заводов с кислотностью не выше 19 град. Тернера. Температура молока в период апрель - сентябрь должна быть не выше +6 град. С, в остальное время года - не ниже +2 град. С.

Температура молока, предъявляемого к перевозке с городских молочных заводов в предприятия торговли и общественного питания, не должна превышать +8 град. С.

Температура и кислотность молока должны указываться грузоотправителем в товарно - транспортной накладной. Правильность указанных записей автотранспортным предприятием или организацией не проверяется.



§ 7. Прием к перевозке от грузоотправителя и сдача грузополучателю молока и молочных продуктов в таре осуществляются автотранспортными предприятиями или организациями по количеству опломбированных фляг, бочек, а также заполненных в соответствии со стандартами ящиков и корзин.

Прием и сдача молока при перевозке его бестарным способом осуществляется за пломбой грузоотправителя.

§ 8. При перевозке молока с низовых молочных заводов бестарным способом грузоотправитель обязан:

- снять пломбы, при отсутствии пломб - проверить санитарное состояние цистерн и сделать соответствующую отметку в товарно - транспортной накладной;
- открыть люки цистерны перед погрузкой и закрыть их после погрузки;
- соединить и разъединить загрузочные рукава с цистерной;
- налить цистерну;
- опломбировать люки и сливные трубопроводы цистерны.

§ 9. Грузополучатель (городской молочный завод) обязан:

- проверить наличие и исправность пломб грузоотправителя на люках цистерны и сливных трубопроводах;
- снять пломбы;
- промыть цистерну с внутренней и наружной стороны и произвести дезинфекцию цистерны после слива молока;
- опломбировать люки цистерны после промывки и дезинфекции;
- отметить в паспорте на санитарную обработку или путевом листе время проведения санитарной обработки;
- обогреть горячей водой и паром сливные краны и трубы в зимнее время.

§ 10. При погрузке, перевозке и разгрузке молока и молочных продуктов автотранспортные предприятия или организации, грузоотправители и грузополучатели обязаны соблюдать установленные санитарно - гигиенические требования.

Утверждены Минавтотрансом РСФСР 19.01.76  
по согласованию с Госпланом РСФСР и  
Госарбитражем РСФСР

## Раздел 21. ПРАВИЛА ПЕРЕВОЗОК ХЛЕБОБУЛОЧНЫХ ИЗДЕЛИЙ

§ 1. Грузоотправитель обязан предъявлять к перевозке хлебобулочные изделия с выдержкой их после выемки из печи в течение следующих сроков:

- хлеб из ржаной и обойной муки, пшеничной обойной, ржано - пшеничной и пшенично - ржаной обойной или ржаной обдирной муки - не менее 1 часа и не более 14 часов;
- хлебобулочные изделия весом одного изделия более 200 граммов из сортовой пшеничной, ржаной сеяной муки и смеси пшеничной и ржаной сортовой муки - не менее 1 часа и не более 10 часов;
- мелкоштучные изделия весом 200 граммов и менее (включая бублики) - не более 6 часов, национальные сорта - по договоренности сторон.

2. Для обеспечения сохранности хлебобулочных изделий грузоотправитель при погрузке обязан соблюдать следующие требования:

- заполнить лотки количеством хлебобулочных изделий по стандарту;
- укладывать формовой хлеб в один ряд по высоте на боковую или нижнюю корку;
- укладывать подовой хлеб и хлебобулочные изделия (батоны, халы, булки и пр.) в один ряд по высоте на нижнюю корку.

§ 3. Автотранспортные предприятия или организации должны выделять для перевозки хлебобулочных изделий автомобили - фургоны, оборудованные направляющими приспособлениями для установки лотков.

Переоборудование подвижного состава для перевозки хлебобулочных изделий в контейнерах производится автотранспортным предприятием или организацией за счет грузоотправителя.

§ 4. Прием к перевозке от грузоотправителя и сдача грузополучателю хлебобулочных изделий осуществляются автотранспортным предприятием или организацией по наименованию и количеству стандартно заполненных лотков без подсчета количества изделий, находящихся в каждом лотке.

Мелкоштучные хлебобулочные изделия должны предъявляться к перевозке в ящиках или контейнерах за пломбами грузоотправителя.

§ 5. Автотранспортные предприятия или организации могут по соглашению с грузоотправителем или грузополучателем и за плату принять на себя погрузку и выгрузку из автомобиля хлебобулочных изделий и возвратной тары. Выполняющего эти работы шофера грузоотправитель должен обеспечить специальной одеждой.

§ 6. Перевозка хлебобулочных изделий должна осуществляться круглосуточно по графикам, разрабатываемым автотранспортным предприятием или организацией совместно с грузоотправителем по согласованию с грузополучателем.

Грузоотправители обязаны в договорах с предприятиями торговли предусматривать обязанность последних осуществлять погрузку и разгрузку автомобилей в установленные сроки.

§ 7. После выгрузки хлебобулочных изделий грузополучатель обязан очистить кузов, лотки от хлебных крошек, а также от бумаги, которой застилаются лотки при перевозке отдельных сортов хлебобулочных изделий.

§ 8. При доставке хлебобулочных изделий грузополучателю последний обязан обеспечить загрузку автомобиля таким же количеством порожних лотков, ящиков и контейнеров, которое было доставлено ему автотранспортным предприятием или организацией с хлебобулочными изделиями.

§ 9. Грузоотправитель (грузополучатель) обязан производить санитарную обработку кузовов подвижного состава, осуществляющего перевозки хлебобулочных изделий.

В отдельных случаях автотранспортные предприятия или организации могут принять на себя производство санитарной обработки кузовов с оплатой этой работы за счет грузоотправителя (грузополучателя).

§ 10. В случае недостачи хлебобулочных изделий претензии к автотранспортным предприятиям и организациям о возмещении недостач, в порядке исключения из общего правила (§ 2 раздела 11 Правил (Правила предъявления и рассмотрения претензий)), могут предъявляться грузоотправителями без переуступочной надписи на товарно - транспортной накладной.

Утверждены Минавтотрансом РСФСР 19.01.76  
по согласованию с Госпланом РСФСР и  
Госарбитражем РСФСР

## Раздел 22. ПРАВИЛА ПЕРЕВОЗОК ТОРТОВ, ПИРОЖНЫХ И ДРУГИХ МУЧНИСТО - КРЕМОВЫХ ИЗДЕЛИЙ

§ 1. Грузоотправитель обязан предъявлять к перевозке торты в картонных коробках, обвязанных лентой. Коробки укладываются в кузове в несколько рядов по высоте кузова.

Мелкоштучные изделия (пирожные и другие) должны укладываться в один ряд по высоте на лотки, которые закрываются крышкой.

§ 2. Не допускается совместная перевозка тортов, пирожных и других мучнисто - кремовых изделий с непищевыми продуктами, а также с продуктами, имеющими резкий специфический запах, и со свежеспеченным хлебом.

§ 3. Грузоотправитель обязан предъявлять к перевозке кондитерские мучнисто - кремовые изделия с температурой от 0 до +6 град. С.

§ 4. Прием к перевозке от грузоотправителя и сдача грузополучателю мучнисто - кремовых изделий осуществляются автотранспортными предприятиями или организациями по наименованию и количеству коробок или полностью заполненным лоткам.

При частичном заполнении лотка прием и сдача мелкоштучных изделий осуществляются по счету изделий.

§ 5. Погрузка и выгрузка мучнисто - кремовых изделий должны производиться осторожно, без резких сотрясений.

§ 6. Санитарная обработка кузова подвижного состава должна производиться грузополучателем (грузоотправителем).

В отдельных случаях автотранспортные предприятия или организации могут принять на себя производство санитарной обработки кузовов с оплатой этой работы за счет грузополучателя (грузоотправителя).

Санитарная обработка лотков производится грузоотправителем.

Утверждены Минавтотрансом РСФСР 13.11.80  
по согласованию с Госпланом РСФСР и  
Госарбитражем РСФСР

## Раздел 23. ПРАВИЛА ПЕРЕВОЗОК СИЛОСНОЙ МАССЫ

§ 1. Автотранспортные предприятия или организации должны осуществлять перевозку силосной массы в подвижном составе с наращенными бортами.

Колхозы и совхозы обязаны оборудовать автомобили с бортовой платформой разгрузочными приспособлениями (сетками, скребками, щитами и т.п.). Автотранспортные предприятия или организации по договору на перевозку могут оборудовать автомобили с бортовой платформой приспособлениями для разгрузки за счет колхозов и совхозов.

§ 2. Перевозка силосной массы с полей к местам силосования должна производиться, как правило, комплексными уборочно - транспортными бригадами, комплектуемыми из механизаторов колхозов и совхозов и водителей автотранспортных предприятий или организаций.

Порядок формирования бригад и условия их работы устанавливаются совместным приказом (распоряжением) руководителей колхозов, совхозов и автотранспортных предприятий или организаций.

§ 3. Перевозка силосной массы оформляется одной товарно - транспортной накладной суммарно на всю работу, выполненную автомобилем (автопоездом) в течение рабочего дня (смены). При этом оформление промежуточных ездов производится выдачей колхозом или совхозом водителю автомобиля (автопоезда) талона на каждую отдельную езду. В талоне должны содержаться сведения, необходимые для учета количества перевезенной силосной массы и времени работы автомобиля (автопоезда).

§ 4. Прием к перевозке и сдача силосной массы производятся автотранспортным предприятием или организацией по весу.

Определение веса силосной массы производится путем контрольного взвешивания автомобиля (автопоезда) с грузом и без груза (не реже одного раза за рабочий день).

В случае, когда перевозка силосной массы осуществляется одномарочным подвижным составом, определение веса силосной массы может производиться путем контрольного взвешивания нескольких автомобилей этой марки.

Утверждены Минавтотрансом РСФСР 13.11.80  
по согласованию с Госпланом РСФСР и  
Госарбитражем РСФСР

#### Раздел 24. ПРАВИЛА ПЕРЕВОЗОК ЗЕРНА И САХАРНОЙ СВЕКЛЫ

§ 1. Перевозка зерна и сахарной свеклы осуществляется, как правило, бестарным способом.

§ 2. Перевозка зерна и сахарной свеклы из колхозов и совхозов на заготовительные и перерабатывающие предприятия, именуемые в дальнейшем "Приемные пункты", производится на основании трехсторонних договоров, заключаемых автотранспортными предприятиями или организациями с колхозами, совхозами и приемными пунктами по форме согласно Приложению N 1 к настоящему разделу Правил.

В договорах на перевозку сахарной свеклы автотранспортные предприятия или организации и приемные пункты должны предусматривать использование подвижного состава в обратном направлении на перевозках отходов свекловичного производства.

§ 3. Перевозка зерна от комбайнов на тока колхозов и совхозов должна осуществляться, как правило, комплексными уборочно - транспортными бригадами; перевозка зерна от комбайнов и с токов колхозов и совхозов на приемные пункты осуществляется централизованными отрядами, а перевозка сахарной свеклы - механизированными транспортными отрядами в соответствии с Положением об организации перевозок сельскохозяйственных продуктов в период уборки урожая, утвержденным Госпланом РСФСР 21 июня 1972 г. N 50-190-и.

§ 4. Перевозка зерна и сахарной свеклы должна осуществляться по часовым графикам, разработанным автотранспортными предприятиями или организациями и согласованным с колхозами, совхозами и приемными пунктами.

§ 5. Автотранспортные предприятия или организации обязаны принимать меры, обеспечивающие сохранность перевозимых зерна и сахарной свеклы и повышение использования грузоподъемности подвижного состава.

Пологи для укрытия зерна предоставляются автотранспортным предприятиям или организациям приемными пунктами. В период массовых перевозок зерна (заготовки, вывоза из бунтов и глубинок) материалы для изготовления пологов передаются Министерством заготовок РСФСР Министерству автомобильного транспорта РСФСР централизованно в порядке, согласованном указанными министерствами.

Прикрепление пологов к кузовам подвижного состава производится автотранспортными предприятиями или организациями.

§ 6. Грузоотправители и грузополучатели должны осуществлять механизированную погрузку и выгрузку зерна и сахарной свеклы.

На приемных пунктах выгрузка зерна должна производиться из автомобилей с помощью стационарных или передвижных автомобиле - опрокидывателей, из автопоездов - с помощью поездных опрокидывателей. Выгрузка сахарной свеклы на приемных пунктах должна производиться: из автомобилей и автопоездов в составе седельного тягача и полуприцепа - буртоукладчиками; из автопоездов в составе автомобиля и прицепа - буртоукладчиками с боковым опрокидыванием или тракторами, оборудованными скребками.

Погрузка сахарной свеклы в поле должна производиться колхозами и совхозами непосредственно комбайнами (при поточном способе уборки) или с помощью свеклопогрузчиков и свеклоподъемников (при остальных способах уборки).

§ 7. Прием от колхозов и совхозов и сдача приемным пунктам зерна и сахарной свеклы (а в обратном направлении - отходов свекловичного производства) осуществляются автотранспортными предприятиями или организациями по весу.

Для определения веса зерна и сахарной свеклы колхозы, совхозы и приемные пункты обязаны производить по каждой езде взвешивание подвижного состава с грузом и без груза. При отсутствии у грузоотправителя автомобильных весов или их неисправности зерно и сахарная свекла принимаются автотранспортными предприятиями или организациями по условному весу (о чем делается отметка в товарно - транспортной накладной) и окончательно вес перевезенных зерна и сахарной свеклы определяется при взвешивании их у грузополучателя.

Приложение N 1  
к разделу 24

ТИПОВОЙ ДОГОВОР  
НА ПЕРЕВОЗКУ АВТОТРАНСПОРТНЫМИ ПРЕДПРИЯТИЯМИ  
ИЛИ ОРГАНИЗАЦИЯМИ ЗЕРНА (САХАРНОЙ СВЕКЛЫ),  
СДАВАЕМОГО КОЛХОЗАМИ, СОВХОЗАМИ И ДРУГИМИ  
ОРГАНИЗАЦИЯМИ ГОСУДАРСТВУ

\_\_\_\_\_

(подробное наименование автотранспортного предприятия

\_\_\_\_\_

или организации)

именуемого в дальнейшем "Автопредприятие", в лице \_\_\_\_\_  
действующего на основании \_\_\_\_\_

\_\_\_\_\_

(подробное наименование пункта заготовки, перерабатывающего  
\_\_\_\_\_'  
предприятия)

именуемого в дальнейшем "Приемный пункт", в лице \_\_\_\_\_  
действующего на основании \_\_\_\_\_

\_\_\_\_\_

(подробное наименование совхоза, колхоза, сельскохозяйственного  
\_\_\_\_\_'  
предприятия или организации)

именуемого в дальнейшем "Грузоотправитель", в лице \_\_\_\_\_  
действующего на основании \_\_\_\_\_

\_\_\_\_\_

заключили Договор о нижеследующем:

#### I. Предмет Договора

1. Грузоотправитель предъявляет, а Автопредприятие принимает на себя выполнение перевозок зерна (сахарной свеклы), закупаемого у Грузоотправителя Приемным пунктом.

2. Общий объем перевозок по настоящему Договору определяется предварительно в \_\_\_\_\_ тыс. т, сумма договора составляет ориентировочно \_\_\_\_\_ тыс. руб. Договорный объем перевозок и, соответственно, сумма Договора уточняются сторонами не позднее, чем за 15 дней до начала перевозок.

Уточненный объем перевозок оформляется в виде приложения к Договору и является его неотъемлемой частью.

#### II. Условия перевозок

3. Автопредприятие выполняет перевозки на основании настоящего Договора и заявок, представляемых Грузоотправителем не позднее 14 часов дня, предшествующего дню перевозки. Указанные заявки считаются также заявками Приемного пункта.

Заявки на перевозку грузов по согласованию сторон могут быть представлены на один день, пятидневку, декаду или месяц.

К заявке прилагается согласованный Грузоотправителем, Автопредприятием и Приемным пунктом график подачи подвижного состава в пункты погрузки с указанием суточного или среднесуточного объема перевозок грузов.

Среднесуточный объем перевозок зерна (сахарной свеклы) должен соответствовать, как правило, 1/10 объема перевозок, установленного декадным плановым заданием, с возможным отклонением в сторону увеличения или уменьшения до 10 процентов от общего декадного объема перевозок.

4. Грузоотправитель и Автопредприятие вправе изменять указанный в заявке объем перевозок в пределах до 10 процентов суточного объема перевозок с предупреждением об этом каждой стороны до 14 часов дня, предшествующего дню перевозки.

5. Отвлечение подвижного состава Автопредприятия на перевозки грузов, не предусмотренных Договором, допускается по согласованию сторон.

6. Автопредприятие:

а) обеспечивает перевозку зерна (сахарной свеклы) в сроки и объемах согласно принимаемым к выполнению заявкам;

б) несет ответственность за сохранность перевозимого зерна (сахарной свеклы) с момента принятия его к перевозке и до сдачи Приемному пункту;

в) обеспечивает подачу исправного подвижного состава, пригодного для перевозки зерна (сахарной свеклы);

г) обеспечивает уплотнение в местах соединения пола и бортов кузовов и наращивание бортов кузовов до высоты 1,0 - 1,1 м от пола кузова для перевозки зерна (до высоты 1,0 - 1,5 м от пола кузова для перевозки сахарной свеклы);

д) оборудует подвижной состав пологам;

е) \_\_\_\_\_

7. Грузоотправитель:

а) производит своими силами и средствами погрузку подвижного состава круглосуточно в рабочие, выходные и праздничные дни, обеспечивая механизацию погрузочных работ;

б) обеспечивает исправность и надлежащее освещение погрузочных площадок и подъездных путей к ним для беспрепятственного проезда и маневрирования в любое время суток автомобилей и автопоездов грузоподъемностью \_\_\_\_\_ тонн при фронте погрузки на \_\_\_\_\_ автомобилей и \_\_\_\_\_ автопоездов;

в) обеспечивает содержание в исправном состоянии закрепленных за ним дорог и мостов на своей территории, по которым осуществляются перевозки;

г) проверяет перед погрузкой пригодность в коммерческом отношении подвижного состава для перевозки зерна (сахарной свеклы);

д) обеспечивает взвешивание и погрузку автомобилей (автопоездов) грузоподъемностью до \_\_\_\_\_ т;

е) обеспечивает: бесплатное размещение в пункте своего расположения подвижного состава, ремонтно - технических и заправочных средств, диспетчерского пункта Автопредприятия; телефонной связью для служебного пользования, а также предоставление водителям и обслуживающему персоналу Автопредприятия жилья, постельных принадлежностей и питания за их счет.

8. Приемный пункт:

а) производит своими силами и средствами разгрузку подвижного состава на пунктах выгрузки круглосуточно в рабочие, выходные и праздничные дни, обеспечивая механизацию разгрузочных работ;

б) содержит свои разгрузочные площадки и подъездные пути к ним в исправном состоянии для обеспечения круглосуточного беспрепятственного проезда и маневрирования автомобилей и автопоездов грузоподъемностью до \_\_\_\_\_ т при фронте разгрузки на \_\_\_\_\_ автомобилей и автопоездов;

в) обеспечивает взвешивание и разгрузку автомобилей (автопоездов) грузоподъемностью до \_\_\_\_\_ т;

г) в случаях, когда подвижной состав Автопредприятия располагается на территории Приемного пункта, оказывает помощь в размещении подвижного состава, ремонтно - технических и заправочных средств, предоставлении водителям и обслуживающему персоналу жилья и питания за их счет с использованием при необходимости гостиниц, домов колхозника и т.д.;

д) предоставляет безвозмездно на своей территории место для размещения диспетчерского пункта Автопредприятия и телефонную связь для служебного пользования;

е) \_\_\_\_\_

ж) \_\_\_\_\_

### III. Расчеты за перевозку

9. Приемный пункт оплачивает Автопредприятию стоимость перевозки зерна (сахарной свеклы), а также транспортно - экспедиционных операций по действующим тарифам.

### IV. Ответственность сторон

10. Стороны в случае неисполнения или ненадлежащего исполнения обязательств, вытекающих из настоящего Договора, несут взаимную материальную ответственность в соответствии с Уставом автомобильного транспорта РСФСР и действующими Правилами перевозок грузов автомобильным транспортом.

### V. Срок Договора

11. Договор заключен сроком на \_\_\_\_\_ и вступает в силу с момента подписания его сторонами.

12. Договор составлен в \_\_\_\_\_ экземплярах, из которых по одному экземпляру хранится у каждой стороны.

### VI. Адреса и расчетные счета сторон

Автопредприятия \_\_\_\_\_  
Расчетный счет N \_\_\_\_\_ в отд. Госбанка  
Приемного пункта \_\_\_\_\_  
Расчетный счет N \_\_\_\_\_ банка  
Грузоотправителя \_\_\_\_\_  
Расчетный счет N \_\_\_\_\_ банка

Автопредприятие \_\_\_\_\_  
(подпись)

Приемный пункт \_\_\_\_\_  
(подпись)

Грузоотправитель \_\_\_\_\_  
(подпись)

## Раздел 25. ПРАВИЛА ПЕРЕВОЗОК ЖИВОТНЫХ И ПТИЦ

§ 1. Перевозка животных и птиц производится при соблюдении условий, предусмотренных Ветеринарным Уставом СССР и действующими ветеринарными правилами.

§ 2. Подвижной состав, предназначенный для перевозки животных и птиц, должен отвечать установленным ветеринарно - санитарным требованиям.

Запрещается без соответствующей обработки (очистки, мойки, дезинфекции) перевозка животных и птиц в подвижном составе, освободившемся после перевозки ядохимикатов и минеральных удобрений.

§ 3. Подвижной состав (за исключением специализированного), предназначенный для перевозки животных и птиц, должен быть оборудован грузоотправителем деревянными щитами или металлическими решетками высотой 1,0 - 1,5 м от пола кузова и приспособлениями для привязи животных.

Кузов автомобиля и его приспособления не должны иметь выступающих наружу гвоздей или других острых предметов, которые могут ранить животных и птиц.

Пол кузова автомобиля должен быть целым и без щелей.

§ 4. Для сопровождения и ухода за животными и птицей в пути грузоотправитель обязан выделять экспедитора на каждый автомобиль независимо от количества перевозимых животных и птиц.

При следовании автомобилями колоннами допускается сопровождение 2 - 3 автомобилями одним экспедитором.

В обязанности экспедитора входят: прием животных и птиц к перевозке, уход за животными и птицами в пути, поение, кормление, наблюдение за креплением, охрана животных и птиц, сдача животных и птиц грузополучателю.

§ 5. При необходимости размещения проводника в кузове подвижного состава около животных должно быть оборудовано грузоотправителем специальное место (при перевозке крупных животных - в передней части кузова), отгороженное от животных.

§ 6. В случаях, когда по требованию грузоотправителя для защиты животных и птиц при перевозке их в неблагоприятных климатических условиях (сильная жара, осеннее и зимнее время) кузов подвижного состава должен быть закрыт, брезент предоставляется автотранспортным предприятием или организацией, а другие необходимые материалы - грузоотправителем.

§ 7. Грузоотправитель должен обеспечивать укрытие пола кузова подвижного состава слоем подстилки (из опилок, соломы и т.д.) или деревянными настилами.

§ 8. Грузоотправители и грузополучатели должны осуществлять погрузку и выгрузку животных и птиц с погрузочно - разгрузочных площадок, оборудованных эстакадами, рампами или трапами.

§ 9. Грузоотправитель должен производить погрузку в один автомобиль (автопоезд) животных и птиц, однородных по виду, полу и возрасту.

При невозможности отдельной погрузки в один автомобиль животных разного вида, пола и возраста перевозка допускается при условии обязательного отделения их друг от друга надежными перегородками.

§ 10. Грузоотправитель при погрузке должен размещать крупных животных (лошадей, коров, быков и др.) в подвижном составе головой к кабине и прочно привязывать.

Молодняк крупного рогатого скота, свиней, овец, коз и других мелких животных разрешается перевозить без привязи, но в таком количестве, чтобы все животные могли лежать в кузове подвижного состава.

Лошади перед погрузкой должны быть раскованы.

§ 11. Грузоотправитель обязан предъявлять к перевозке птицу только в клетках.

Дно клеток должно быть плотным и жигенепроницаемым. Грузоотправитель обязан устанавливать клетки в кузове подвижного состава так, чтобы обеспечить в каждой клетке свободную циркуляцию воздуха.

После погрузки клетки с птицей должны надежно закрепляться грузоотправителем.

§ 12. Пушные звери в зависимости от их вида должны предъявляться к перевозке грузоотправителем в металлических или прочных деревянных клетках с металлической решетчатой дверцей. Дверцы клеток должны иметь прочные запоры, исключающие возможность самооткрывания, и запираются на замки.

§ 13. Способы погрузки животных и птиц на подвижной состав, их размещение, а также нормы перевозки в одном автомобиле (автопоезде) животных и птиц устанавливаются грузоотправителем с учетом условий перевозок (типа подвижного состава, вида и возраста животных, дальности перевозок, времени года, состояния дорожного покрытия и т.д.), наиболее полного использования грузоподъемности и вместимости подвижного состава и обеспечения сохранности перевозимых животных и птиц и подвижного состава.

§ 14. На погруженных на автомобиль животных и птиц грузоотправитель обязан выдавать экспедитору сопроводительные документы (ветеринарное свидетельство установленной формы, гуртовую ведомость, путевой журнал, товарно - транспортную накладную).

При перевозке животных и птиц на нескольких автомобилях, следующих колонной, указанные документы (кроме товарно - транспортной накладной) могут выдаваться на всю партию перевозимых животных и птиц.

§ 15. Задержки (простои) подвижного состава из-за осмотра перевозимых животных и птиц ветеринарным врачом, а также по требованию экспедитора (поение, кормление, отдых животных и птиц) оформляются актами в соответствии с разделом 10 Общих Правил (Правила составления актов), подписываемыми экспедитором и водителем.

Все составленные в пути следования акты сдаются водителем в автотранспортное предприятие или организацию.

Простои и заезды подвижного состава к ветеринарному учреждению для осмотра животных и птиц ветеринарным врачом, а также простои для поения, кормления, отдыха животных и птиц оплачиваются грузоотправителем.

§ 16. В случае заболевания или падежа животных и птиц в пути следования экспедитор обязан немедленно сообщить об этом в ближайшее ветеринарное учреждение. Дальнейшее движение к месту назначения допускается только с разрешения ветеринарного врача, осмотревшего животных, о чем должна быть сделана отметка в ветеринарном свидетельстве.

§ 17. Автотранспортные предприятия или организации не несут ответственности за падеж животных и птиц в пути следования из-за болезни, неправильного размещения и крепления их в подвижном составе, а также несоответствия температуры воздуха условиям перевозок отдельных животных и птиц.

§ 18. После выгрузки животных и птиц грузополучатель обязан произвести очистку, промывку и дезинфекцию кузова подвижного состава, дополнительного оборудования и приспособлений, используемых при перевозке.

Утверждены Минавтотрансом РФСР 13.11.80  
по согласованию с Госпланом РФСР и  
Госарбитражем РФСР

## Раздел 26. ПРАВИЛА ПЕРЕВОЗОК ГРУЗОВ НАВАЛОМ

§ 1. Настоящие Правила предусматривают условия перевозок угля, руды всех групп, камней природных, а также нерудных строительных материалов: песка, песчано - гравийной смеси, гальки, гравия, щебня, известняка, мела, бутового камня и его отходов, керамзита, грунта (в том числе растительной земли, глины, торфа); отходов металлургического производства (золы, огарков, шлака и др.), снега в отвал, мусора и других подобных грузов.

Указанные Правила не распространяются на перевозку сельскохозяйственных грузов и сантехнических изделий.

§ 2. Грузоотправитель обязан производить механизированную погрузку грузов, учитывая при этом, что вес груза в ковше погрузочного механизма за один цикл не должен превышать 1/3 грузоподъемности подвижного состава. Ковш погрузочного механизма должен находиться на высоте не более 1 м от днища кузова подвижного состава.

§ 3. При погрузке грузов водитель не должен находиться в кабине автомобиля. Грузоотправителю запрещается перемещать груз над кабиной автомобиля.

§ 4. После выгрузки груза автомобили должны быть очищены грузополучателем от остатков этого груза.

В случаях, когда по условиям договора автотранспортное предприятие или организация освобождается от обязанности сдавать груз грузополучателю (при перевозке грунта в отвалы, снега и других грузов, по которым не ведется складского учета), очистка автомобилей от остатков груза должна производиться грузоотправителем.

§ 5. Автотранспортное предприятие или организация совместно с грузоотправителем в годовом договоре или разовом заказе устанавливают согласованный порядок оповещения водителя о подаче автомобиля под погрузку (звуковыми или световыми сигналами), а также определяют способы обозначения места постановки автомобиля под погрузку (вешками, знаками, указателями и т.д.).

§ 6. В целях обеспечения техники безопасности при осуществлении перевозок грузов из карьеров грузоотправитель обязан:

- ограждать проезжую часть дороги внутри карьера со стороны нижнего откоса земляным валом или защитной стеной высотой не менее 0,7 м, при наличии уклона дороги внутри карьера более 8 град. оборудовать участки дороги длиной 50 - 100 м с нулевым уклоном на расстоянии, не превышающем 100 м от начала подъема дороги;

- на погрузочных площадках, имеющих уклоны, устанавливать упоры под колеса автомобиля;

- своевременно очищать поверхность дороги от снежных заносов, породы и т.д., препятствующих движению автомобиля;

- поливать при необходимости поверхность дороги внутри карьера для удаления пыли;

- освещать места работы внутри карьера во избежание ослепления водителя;

- не допускать концентрации газов в карьере выше установленных норм.

§ 7. Грузоотправитель и автотранспортное предприятие или организация должны составлять график подачи подвижного состава с учетом графика проведения взрывных работ.

§ 8. Прием к перевозке от грузоотправителя и сдача грузополучателю грузов навалом при наличии автомобильных весов у грузоотправителя и грузополучателя осуществляются автотранспортным предприятием или организацией по весу.

При отсутствии автомобильных весов у грузоотправителя вес груза может определяться по соглашению между автотранспортным предприятием или организацией и грузоотправителем расчетным путем, по обмеру и объемному весу или условно.

Грузы, перевозимые навалом или насыпью, прибывшие в исправных автомобилях без признаков недостачи, выдаются грузополучателю при отсутствии автомобильных весов у грузополучателя без проверки веса.

При перевозке грунта в отвалы, снега и других грузов нетоварного характера автотранспортные предприятия или организации по условиям договора могут быть освобождены от обязанности сдавать груз грузополучателю.

§ 9. Перевозки однородных грузов от одного грузоотправителя в адрес одного грузополучателя оформляются одной товарно - транспортной накладной, одним актом замера или взвешивания суммарно на всю работу, выполненную автомобилем в течение смены. При этом оформление промежуточных ездов

производится выдачей грузоотправителем водителю автомобиля талона на каждую отдельную езду в соответствии с разделом 6 Правил перевозок грузов автомобильным транспортом в РСФСР (Правила оформления перевозочных документов).

Утверждены Минавтотрансом РСФСР 06.02.81  
по согласованию с Госпланом РСФСР и  
Госарбитражем РСФСР

---

КонсультантПлюс: примечание.

По вопросу, касающемуся осуществления транспортно-экспедиционной деятельности, см. Федеральный закон от 30.06.2003 N 87-ФЗ.

---

## Раздел 27. ПРАВИЛА ТРАНСПОРТНО - ЭКСПЕДИЦИОННОГО ОБСЛУЖИВАНИЯ ПРЕДПРИЯТИЙ, ОРГАНИЗАЦИЙ И УЧРЕЖДЕНИЙ В РСФСР

### I. Общие положения

§ 1. Настоящие Правила регулируют порядок осуществления на территории РСФСР транспортно - экспедиционного обслуживания предприятий, организаций и учреждений - грузоотправителей и грузополучателей предприятиями и организациями автомобильного транспорта общего пользования (узловыми транспортно - экспедиционными предприятиями, транспортно - экспедиционными предприятиями, производственными объединениями (комбинатами) и др., именуемыми в дальнейшем "Автотранспортными предприятиями и организациями").

Настоящие Правила распространяются также на взаимоотношения транспортных предприятий Госкомсельхозтехники СССР при осуществлении ими транспортно - экспедиционного обслуживания колхозов, совхозов и других сельскохозяйственных предприятий, расположенных на территории РСФСР.

§ 2. Транспортно - экспедиционное обслуживание имеет целью выполнение для грузоотправителей и грузополучателей связанных с перевозкой грузов операций и услуг (транспортно - экспедиционных операций и услуг).

§ 3. Автотранспортные предприятия и организации осуществляют транспортно - экспедиционное обслуживание грузоотправителей и грузополучателей при перевозке грузов как в прямом автомобильном сообщении, так и в смешанном автомобильно - железнодорожном, автомобильно - водном, автомобильно - авиационном сообщении.

§ 4. Условия выполнения транспортно - экспедиционных операций и услуг, не предусмотренные настоящими Правилами, регулируются Общими правилами перевозок грузов, а также правилами перевозок отдельных видов грузов.

### II. Транспортно - экспедиционное обслуживание в прямом автомобильном сообщении

§ 5. Автотранспортные предприятия и организации при перевозках грузов в прямом автомобильном сообщении выполняют для грузоотправителей и грузополучателей по годовым договорам на перевозку грузов автомобильным транспортом, заключаемым в соответствии с Типовым годовым договором на перевозку грузов, предусмотренным разделом I Общих правил перевозок грузов, следующие операции и услуги:

- прием грузов к перевозке автомобильным транспортом по надлежаще оформленным грузоотправителями товарно - транспортным документам;
- сопровождение и охрана грузов при перевозке автомобильным транспортом;
- сдача грузов грузополучателям с надлежащим оформлением им товарно - транспортных документов.

§ 6. В годовых договорах на перевозку грузов автомобильным транспортом может (по согласованию сторон) с учетом условий и возможностей предусматриваться выполнение дополнительных операций и услуг:

- ведение учетных карточек для грузоотправителей по выполнению плана перевозок;
- предварительная подготовка груза к перевозке (подсортировка, подгруппировка, затаривание, пакетирование, взвешивание, заполнение бирки, нанесение маркировки и т.д.);
- внутрискладская переработка грузов;
- погрузка и выгрузка грузов;
- предоставление в пользование средств укрытия груза;
- кратковременное хранение грузов на складах автотранспортных предприятий и организаций;
- другие операции и услуги.

### III. Транспортно - экспедиционное обслуживание в смешанном автомобильно - железнодорожном, автомобильно - водном и автомобильно - авиационном сообщении

§ 7. Автотранспортные предприятия и организации при осуществлении централизованного завоза (вывоза) грузов автомобильным транспортом на места общего пользования станций железных дорог, морских и речных портов (пристаней), а также аэропортов выполняют для грузоотправителей и грузополучателей по годовым договорам на централизованную перевозку грузов со станций железных дорог, портов (пристаней), аэропортов и на станции железных дорог, в порты (на пристани) и аэропорты, заключаемым в соответствии с



Типовым годовым договором, предусмотренным Приложением N 1 к настоящему разделу, следующие виды операций и услуг:

а) по отправлению грузов:

- представление станциям железных дорог, морским, речным портам (пристаням) и аэропортам пятидневной или декадной заявки на отправление грузов от имени грузоотправителей в счет установленных для них планов перевозок;

- получение от станций железных дорог, морских, речных портов (пристаней) и аэропортов разрешения (визы) на завоз грузов согласно установленному расписанию приема грузов;

- информирование грузоотправителей о получении разрешения (визы) на отправление грузов;

- прием грузов от грузоотправителей;

- сопровождение и охрана грузов при перевозке автомобильным транспортом;

- сдача грузов станциям железных дорог, морским, речным портам (пристаням), аэропортам отправления;

- оплата стоимости перевозок и дополнительных сборов железной дороге, морскому, речному и воздушному транспорту;

- получение от станций железных дорог, морских, речных портов (пристаней), аэропортов документов, подтверждающих прием грузов к перевозке и оплату платежей, причитающихся за перевозку;

- доставка грузоотправителям квитанций на сданные к отправлению грузы и других документов;

б) по прибытию грузов:

- раскредитование документов на прибывшие в адрес грузополучателей грузы;

- информация грузополучателей о прибытии в их адрес грузов;

- оформление товарно - транспортных накладных на перевозку грузов автомобильным транспортом в соответствии с Правилами централизованного завоза (вывоза) грузов автомобильным транспортом на станции железных дорог, в порты (на пристани) и аэропорты;

- прием грузов от станций железных дорог, морских, речных портов (пристаней) и аэропортов;

- сопровождение и охрана грузов при перевозке автомобильным транспортом;

- сдача грузов получателям;

- доставка грузополучателям транспортных и других документов.

§ 8. Годовые договоры на централизованную перевозку грузов со станций железных дорог, портов (пристаней), аэропортов и на станции железных дорог, в порты (на пристани) и аэропорты заключаются в сроки и в порядке, установленные § 4 раздела I Общих правил перевозок.

§ 9. В годовых договорах на централизованную перевозку грузов со станций железных дорог, портов (пристаней), аэропортов и на станции железных дорог, в порты (на пристани) и аэропорты может по согласованию сторон с учетом местных условий и возможностей предусматриваться выполнение дополнительных операций и услуг:

- наведение и выдача справок о движении грузов;

- маркировка предназначенных к отправлению грузов, изготовление и заполнение бирок;

- завоз грузов на склады, укрупнение мелких отправок и подгруппировка грузов по направлениям и назначению;

- краткосрочное хранение грузов на собственных или арендованных складах;

- погрузка грузов у отправителей и разгрузка грузов у получателей;

- предъявление претензий и исков железнодорожному, водному и воздушному транспорту за просрочку в доставке грузов;

- другие операции и услуги.

§ 10. Информационные услуги могут включать:

- уведомление об отправке грузов в адрес грузополучателей;

- уведомление о прибытии грузов в адрес грузополучателей;

- заблаговременное уведомление о прибытии грузов в адрес грузополучателей на входные станции железной дороги.

Информация может производиться:

по телетайпу, телефону (телефонограммой);

почтовой открыткой;

телеграфным извещением (для иногородних грузополучателей);

нарочным.

§ 11. В расчетные операции входят:

а) по отправлению грузов:

- производство от имени грузоотправителей и за их счет всех расчетов со станциями железных дорог, морскими, речными портами (пристанями) и аэропортами за отправку соответствующим видом транспорта грузов;

- получение документов на оплату платежей за отправку грузов железнодорожным, водным и воздушным транспортом, проверка указанных в них данных и доставка указанных документов грузоотправителям;

б) по прибытию грузов:

- оплата причитающихся соответствующему виду транспорта платежей и сборов;

- получение от станций железных дорог, морских, речных портов (пристаней) и аэропортов транспортных документов на прибывшие грузы, проверка правильности начисленных платежей и доставка этих документов грузополучателям.

§ 12. Прием грузов от грузоотправителей и сдача их грузополучателям производятся автотранспортными предприятиями и организациями в порядке, действующем соответственно на железнодорожном, морском, речном и воздушном транспорте.

§ 13. Во взаимоотношениях с железнодорожным, морским, речным и воздушным транспортом автотранспортные предприятия и организации выступают как представители обслуживаемых ими конкретных грузоотправителей и грузополучателей и пользуются правами, несут обязанности и ответственность за выполнение принятых на себя обязательств в пределах, предусмотренных уставами (кодексами) соответствующих видов транспорта для грузоотправителей и грузополучателей.

§ 14. Выполнение установленных годовыми договорами объемов централизованного завоза (вывоза) грузов и транспортно - экспедиционных операций и услуг отмечается в учетных карточках по форме, предусмотренной Приложением N 2.

§ 15. Централизованный завоз (вывоз) грузов для грузоотправителей и грузополучателей, отправляющих и получающих грузы в разовом порядке (в небольших объемах), осуществляется по разовым заказам на перевозку грузов автомобильным транспортом на условиях, установленных настоящим разделом Правил.

§ 16. По всем вопросам, не предусмотренным настоящим разделом Правил, стороны руководствуются Уставом автомобильного транспорта РСФСР и изданными в его соответствии правилами, а также уставами (кодексами) и правилами, действующими на соответствующем виде транспорта.

Приложение N 1  
к Правилам транспортно -  
экспедиционного обслуживания  
предприятий, организаций  
и учреждений в РСФСР

ТИПОВОЙ ГОДОВОЙ ДОГОВОР  
НА ЦЕНТРАЛИЗОВАННУЮ ПЕРЕВОЗКУ ГРУЗОВ СО СТАНЦИИ ЖЕЛЕЗНЫХ  
ДОРОГ, ПОРТОВ (ПРИСТАНЕЙ), АЭРОПОРТОВ И НА СТАНЦИИ  
ЖЕЛЕЗНЫХ ДОРОГ, В ПОРТЫ (НА ПРИСТАНИ) И АЭРОПОРТЫ

\_\_\_\_\_ 19\_\_ г.  
(город, село)

\_\_\_\_\_ (подробное наименование автотранспортного предприятия или  
\_\_\_\_\_ организации, в дальнейшем именуемое "Автопредприятие")  
в лице \_\_\_\_\_,  
(должность, фамилия, имя, отчество)

действующего на основании \_\_\_\_\_  
с одной стороны, и \_\_\_\_\_,  
(подробное наименование предприятия, организации или учреждения)

в дальнейшем именуемый "Заказчик", с другой стороны \_\_\_\_\_  
в лице \_\_\_\_\_,  
(должность, фамилия, имя, отчество)

действующего на основании \_\_\_\_\_  
заключили Договор о нижеследующем:

I. Предмет Договора

1. Автопредприятие принимает на себя выполнение централизованных перевозок с осуществлением транспортно - экспедиционного обслуживания при завозе (вывозе) грузов Заказчика на места общего пользования

\_\_\_\_\_ (наименование железнодорожной станции, порта (пристани),  
аэропорта)

2. Годовой объем централизованного завоза (вывоза) грузов составляет \_\_\_\_\_ тыс. т и \_\_\_\_\_ тыс. т. км с распределением по кварталам согласно Приложению N 1.

В соответствии с Годовым договором и в пределах квартального объема Автопредприятие по согласованию с Заказчиком за 10 дней до начала квартала утверждает месячные объемы и определяет декадные задания на завоз (вывоз) грузов на первый месяц квартала согласно Приложению N 2 к настоящему Договору.

Декадные задания на второй и третий месяцы квартала устанавливаются в таком же порядке за 10 дней до начала соответствующего месяца.

Среднесуточный объем завоза (вывоза) грузов, в том числе в контейнерах, определяется Заказчиком по согласованию с Автопредприятием в размере \_\_\_\_\_% декадного объема с отклонением в ту или другую сторону в пределах 20%.

Централизованному заводу и вывозу подлежат все грузы Заказчика за исключением опасных, наливных и запрещенных к перевозке согласно ст. 18 УАТ РСФСР.

3. В случаях поступления грузов в адрес Заказчика в количестве, превышающем среднесуточный объем, Автопредприятие совместно с Заказчиком принимает дополнительные меры к вывозу всего количества грузов, прибывшего в адрес Заказчика, в пределах сроков бесплатного хранения.

§ 4. Сумма Договора определяется исходя из общего объема перевозок и связанных с ним транспортно - эксплуатационных операций и услуг, в размере \_\_\_\_\_ тыс. руб.

## II. Условия выполнения перевозок и транспортно - экспедиционного обслуживания

5. Автопредприятие обязуется выполнять следующие транспортно - экспедиционные операции и услуги:

а) по отправлению грузов:

- представление станции железной дороги, порту (пристани), аэропорту пятидневной или декадной заявки на отправление грузов от имени Заказчика в счет установленного для него плана перевозок;
- получение от станции железной дороги, порта (пристани), аэропорта разрешения (визы) на завод грузов согласно установленному расписанию приема грузов;
- информирование Заказчика о получении разрешения (визы) на отправление грузов;
- прием грузов от Заказчика;
- сопровождение и охрана грузов при перевозке автомобильным транспортом;
- сдача грузов станции железной дороги, порту (пристани), аэропорту отправления;
- оплата стоимости перевозок и дополнительных сборов железной дороге, морскому, речному и воздушному транспорту;
- получение от станции железной дороги, порта (пристани), аэропорта документов, подтверждающих прием грузов к перевозке и ее оплату;
- доставка Заказчику квитанций на сданные к отправлению грузы и других документов;

б) по прибытию грузов:

- раскредитование документов на прибывшие в адрес Заказчика грузы;
- информация Заказчика о прибытии в его адрес грузов;
- прием грузов от станции железной дороги, порта (пристани), аэропортов;
- сопровождение и охрана грузов при перевозке автомобильным транспортом;
- сдача грузов Заказчику;
- оформление товарно - транспортных накладных на перевозку грузов автомобильным транспортом в соответствии с Правилами централизованного завода (вывоза) грузов автомобильным транспортом на станции железных дорог, в порты (на пристани) и аэропорты;
- доставка Заказчику транспортных документов.

6. Автопредприятие принимает на себя дополнительно выполнение следующих транспортно - экспедиционных операций и услуг:

---

---

---

7. Автопредприятие обязано:

- отправлять грузы Заказчика в сроки, указанные в завизированных станцией железной дороги, портом (пристанью), аэропортом транспортных документах;
- вывозить в сроки, установленные для бесплатного хранения на соответствующем виде транспорта, грузы и контейнеры, поступившие в адрес Заказчика на его склады, в количестве, определенном им в порядке, предусмотренном в п. 2 настоящего Договора;

- доставлять Заказчику порожние контейнеры под погрузку в соответствии с утвержденным планом и наличием виз на транспортных документах, а также доставлять порожние контейнеры Заказчика на станцию железной дороги, в порт (на пристань) в порядке и в сроки, установленные Уставом (Кодексом) и правилами соответствующего вида транспорта;

Примечание. При наличии у Заказчика обменного пункта контейнеров завод (вывоз) их осуществляется по отдельному соглашению.

- обеспечивать надлежащее оформление транспортных документов при получении грузов от станции железной дороги, порта (пристани), аэропорта, а также при сдаче их для отправки другими видами транспорта;
- предупреждать Заказчика до 15 часов о заводе (вывозе) грузов во вторую и третью смены, а о заводе (вывозе) в выходные и праздничные дни - до 17 ч дня, предшествующего заводу (вывозу), и сообщать ориентировочное время завода (вывоза) и количество груза.

8. Заказчик обязан:

- принимать от Автопредприятия прибывающие в его адрес грузы в сроки, установленные транспортным Уставом (Кодексом) соответствующего вида транспорта или изданными на основании его Правилами, а также передавать в указанные сроки Автопредприятию грузы для отправки другими видами транспорта, для чего обеспечивать работу складов не менее чем в две - три смены, в том числе в выходные и праздничные дни, не допуская в эти дни снижения объема погрузочно - разгрузочных работ;

- выдать Автопредприятию постоянную доверенность в двух экземплярах с разрешением на выполнение от его имени операций на станции железной дороги, в порту (на пристани) и аэропорту по форме согласно Приложению N 3;

- представить в двух экземплярах справку, характеризующую работу складов или пунктов сдачи (приема) грузов по форме согласно Приложению N 4;

- заблаговременно сообщать письменно о последующих изменениях режима работы, адресов и телефонов, а также лиц, ответственных за прием информации, прием (сдачу) грузов и т.д.;

- осуществлять своими силами и средствами с соблюдением требований безопасности движения и обеспечения сохранности грузов и подвижного состава погрузку на автомобили (автопоезда) и разгрузку с

автомобилей (автопоездов) грузов на своих складах и базах без перерыва на обед, не допуская простоя автомобилей (автопоездов) под погрузкой или выгрузкой сверх установленных предельных норм времени и обеспечивая в соответствии со ст. 60 Устава автомобильного транспорта РСФСР механизацию погрузочно - разгрузочных работ;

Примечание. В случае, когда Автопредприятие принимает на себя выполнение погрузочно - разгрузочных работ, в Договоре должны предусматриваться условия, обеспечивающие максимальное использование погрузочно - разгрузочных механизмов, обязанности Заказчика предоставлять место для их стоянки и мелкого ремонта, а также помещения для рабочих и т.п.

- до прибытия автомобиля под погрузку подготовить груз к перевозке;  
- проверить перед погрузкой пригодность в коммерческом отношении подвижного состава для перевозки данного груза;

- содержать подъездные пути к пунктам погрузки и выгрузки, а также погрузочно - разгрузочные площадки в исправном состоянии, обеспечивающем в любое время осуществление перевозок, безопасное движение и свободное маневрирование автомобилей (автопоездов) грузоподъемностью до \_\_\_\_ т при одновременном фронте погрузки (выгрузки) \_\_\_\_\_ автомобилей и \_\_\_\_\_ автопоездов;

- представлять Автопредприятию не позднее чем за 5 дней до начала планируемого месяца месячный план отправления грузов по железной дороге, портам (пристаням), аэропортам;

- за \_\_\_\_\_ дня до наступления декады передать Автопредприятию декадную заявку на отгрузку грузов с указанием количества тонн, контейнеров и учетных вагонов;

- заполнять в установленном порядке транспортные документы железнодорожного, морского, речного и воздушного транспорта на отправляемые грузы и передавать эти документы Автопредприятию.

Транспортные документы на визирование передаются Автопредприятию не позднее чем за 3 суток до дня приема груза к отправлению станцией, портом (пристанью), аэропортом;

- после выгрузки груза очистить автомобили и контейнеры от остатков груза, а в необходимых случаях промыть и продезинфицировать;

- ежедневно, включая выходные и праздничные дни, принимать по телефону информацию о поступлении и вывозе грузов и передавать информацию о готовности грузов к отправлению и разгруженных прицепов и полуприцепов к вывозу с территории Заказчика, о чем вести запись в специальном журнале с указанием времени приема, передачи, фамилии и должности лица, принявшего и передавшего информацию;

- предоставлять шоферу - экспедитору телефон для служебного пользования;

- обеспечивать сохранность оборотных прицепов, полуприцепов и контейнеров, оставленных на территории Заказчика для погрузки и разгрузки.

9. При централизованном заводе (вывозе) грузов - на станцию железной дороги, в порт (на пристань), аэропорт прием грузов к перевозке и сдача их транспорту и Заказчику производятся с проверкой массы или количества грузов, а также состояния грузов по Правилам, действующим на соответствующем виде транспорта.

10. В случаях прибытия грузов с повреждением, порчей или недостачей, а также в контейнерах с неисправными пломбами или без пломб Автопредприятие обязано истребовать от станции железной дороги, порта (пристани), аэропорта коммерческие и другие акты, а при отказе в их составлении обжаловать отказ в установленном порядке.

Если при составлении указанных актов или в других случаях требуются специальные знания, связанные с определением качества и состояния грузов, Автопредприятие обязано информировать об этом Заказчика, который не позднее 24 часов с момента получения информации для иногородних и 4 часов для одногородних обязан направить своего представителя для участия в приеме указанных грузов.

11. Дополнительные условия:

---

### III. Порядок расчетов

12. Размер платы за перевозку грузов, а также размер сборов за выполнение Автопредприятием связанных с перевозкой операций и услуг определяются на основании тарифов.

13. Причитающиеся Автопредприятию платежи за перевозку грузов, а также за транспортно - экспедиционные и другие операции и услуги вносятся при приеме заказа на перевозку \_\_\_\_\_

\_\_\_\_\_ (чеками Госбанка СССР, платежными поручениями, акцептованными

\_\_\_\_\_ банком, плановыми платежами, а в отдельных случаях - наличными

\_\_\_\_\_ деньгами согласно правилам Госбанка СССР)

В таком же порядке Заказчик вносит Автопредприятию платежи, уплачиваемые им за Заказчика соответствующему виду транспорта за перевозку, погрузочно - разгрузочные работы, хранение и другие операции и услуги.

Окончательный расчет за перевозку грузов производится Заказчиком на основании счета Автопредприятия.

### IV. Ответственность Сторон

14. Автопредприятие и Заказчик в случае неисполнения или ненадлежащего исполнения обязательств, вытекающих из настоящего Договора, несут взаимную материальную ответственность в пределах, предусмотренных Уставом автомобильного транспорта РСФСР.

В соответствии с Уставом автомобильного транспорта РСФСР:

а) Автопредприятие несет ответственность:

- за невывоз грузов в количествах, предусмотренных в декадном плановом задании, согласно ст. 127 УАТ РСФСР;  
- за несвоевременную подачу подвижного состава в пункт первой погрузки согласно ст. 129 УАТ РСФСР;  
- за невыполнение принятых по договору к исполнению транспортно - экспедиционных операций согласно ст. 128.1 УАТ РСФСР;  
- за необеспечение сохранности перевозимого груза согласно ст. ст. 132 - 133 УАТ РСФСР;  
- в случаях необоснованной выдачи грузов ненадлежащему грузополучателю согласно ст. 145.1 УАТ РСФСР;

б) Заказчик несет ответственность:

- за непредъявление к перевозке грузов для отправки железнодорожным, морским, речным и воздушным транспортом в количествах, предусмотренных в декадном плановом задании, согласно ст. 127 УАТ РСФСР;  
- за простой автомобилей, поданных под погрузку или разгрузку, согласно ст. 141 УАТ РСФСР;  
- за задержку контейнеров сверх установленных норм согласно ст. 142 УАТ РСФСР;  
- за неправильное указание в товарно - транспортных документах наименования грузов, за отказ от оформления или неправильное оформление товарно - транспортных документов, а также за предъявление груза, запрещенного к перевозке, или груза, требующего при перевозке особых мер предосторожности, с неправильным указанием наименования или свойства груза согласно ст. 145 УАТ РСФСР;  
- за задержку автомобилей и контейнеров, возникшую вследствие того, что к товарно - транспортной накладной не были приложены документы, необходимые для исполнения таможенных, санитарных и других административных правил, согласно ст. 147 УАТ РСФСР;  
- за происшедшие по его вине повреждения подвижного состава при погрузке или разгрузке вследствие перегруза, а также неправильной погрузки упаковки или неправильного крепления груза согласно ст. 150 УАТ РСФСР;  
- за непринятие грузов в сроки, установленные транспортным Уставом (Кодексом) соответствующего вида транспорта или изданными на основании его Правилами, согласно ст. 151 УАТ РСФСР.

15. При невывозе по вине Автопредприятия со станции железной дороги, порта (пристани), аэропорта грузов и контейнеров в размере среднесуточного объема, установленного настоящим Договором, а также при невозврате в установленный срок указанных контейнеров станции железной дороги, порту (пристани) уплаченные соответствующему виду транспорта плата за хранение грузов и штраф за задержку контейнеров относятся на Автопредприятие.

16. При несвоевременном прибытии представителя Заказчика на станцию железной дороги, в порт (на пристань), аэропорт для участия в приеме груза в случаях, предусмотренных п. 10 настоящего Договора, санкции, предусмотренные за задержку вывоза грузов (контейнеров) Уставом (Кодексом) соответствующего вида транспорта, относятся на Заказчика.

17. При необеспечении Заказчиком очистки, промывки и дезинфекции контейнеров штрафы, уплаченные соответствующему виду транспорта, относятся на Заказчика.

#### V. Срок действия Договора и юридические адреса Сторон

18. Срок действия настоящего Договора устанавливается с \_\_\_\_\_  
по \_\_\_\_\_

19. Юридические адреса Сторон:

Автопредприятие \_\_\_\_\_

Расчетный счет N \_\_\_\_\_

в \_\_\_\_\_ отделении Госбанка СССР \_\_\_\_\_

Заказчик \_\_\_\_\_

Расчетный счет N \_\_\_\_\_

в \_\_\_\_\_ отделении Госбанка СССР \_\_\_\_\_

Автопредприятие \_\_\_\_\_ Заказчик \_\_\_\_\_

(подпись и печать)

(подпись и печать)

"\_\_" \_\_\_\_\_ 19\_\_ г.

"\_\_" \_\_\_\_\_ 19\_\_ г.

Приложение N 1  
к Типовому годовому договору на  
централизованную перевозку грузов  
со станций железных дорог, портов  
(пристаней), аэропортов и на  
станции железных дорог, в порты  
(на пристани) и аэропорты

ОБЪЕМ ЦЕНТРАЛИЗОВАННОГО ЗАВОЗА (ВЫВОЗА) ГРУЗОВ  
АВТОМОБИЛЬНЫМ ТРАНСПОРТОМ \_\_\_\_\_  
АВТОТРАНСПОРТНОГО ПРЕДПРИЯТИЯ НА \_\_\_\_\_  
\_\_\_\_\_ (наименование  
железнодорожной станции, порта (пристани),  
\_\_\_\_\_ аэропорта)  
С ОСУЩЕСТВЛЕНИЕМ ТРАНСПОРТНО - ЭКСПЕДИЦИОННОГО  
ОБСЛУЖИВАНИЯ ЗАКАЗЧИКА \_\_\_\_\_  
\_\_\_\_\_ (наименование Заказчика)  
НА 19\_\_ Г.

Виды отправок	Общий объем централизованного завоза (вывоза) на год		В т.ч. в тоннах по кварталам			
	т	т/км	I	II	III	IV
1	2	3	4	5	6	7
I. По прибытию: 1. Контейнеров 2. Мелких отправок 3. Повагонных, судовых отправок						
II. По отправлению: 1. Контейнеров 2. Мелких отправок 3. Повагонных, судовых отправок						

III. Итого

Автопредприятие  
печать

(подпись)

Заказчик  
печать

(подпись)

Приложение N 2  
к Типовому годовому договору на  
централизованную перевозку грузов  
со станций железных дорог, портов  
(пристаней), аэропортов и на  
станции железных дорог, в порты  
(на пристани) и аэропорты

ОБЪЕМ ЦЕНТРАЛИЗОВАННОГО ЗАВОЗА (ВЫВОЗА) ГРУЗОВ  
АВТОМОБИЛЬНЫМ ТРАНСПОРТОМ \_\_\_\_\_  
АВТОТРАНСПОРТНОГО ПРЕДПРИЯТИЯ НА \_\_\_\_\_  
\_\_\_\_\_ (наименование  
железнодорожной станции, порта (пристани),  
\_\_\_\_\_ аэропорта)  
С ОСУЩЕСТВЛЕНИЕМ ТРАНСПОРТНО - ЭКСПЕДИЦИОННОГО  
ОБСЛУЖИВАНИЯ ЗАКАЗЧИКА \_\_\_\_\_

(наименование Заказчика)  
НА \_\_\_\_\_ 19\_\_ Г.  
(месяц)

Виды отправок	Общий объем централизованного завоза (вывоза) на месяц		В т.ч. в тоннах по декадам		
	т	т/км	I	II	III
1	2	3	4	5	6
I. По прибытию: 1. Контейнеров 2. Мелких отправок 3. Повагонных, судовых отправок					
II. По отправлению: 1. Контейнеров 2. Мелких отправок 3. Повагонных, судовых отправок					

III. Итого

Автопредприятие  
печать

(подпись)

Заказчик  
печать

(подпись)

Приложение N 3  
к Типовому годовому договору на централизованную перевозку грузов со станций железных дорог, портов (пристаней), аэропортов и на станции железных дорог, в порты (на пристани) и аэропорты

### ДОВЕРЕННОСТЬ

\_\_\_\_\_ 19\_\_ г.  
(город, село)

Настоящая Доверенность выдана в том, что \_\_\_\_\_  
(подробное наименование Заказчика)  
доверяет \_\_\_\_\_  
(подробное наименование Автопредприятия)

производство от его имени всех транспортно - экспедиционных операций и услуг, предусмотренных договором от \_\_\_\_\_ 19\_\_ г.  
N \_\_\_\_\_ на \_\_\_\_\_  
(наименование железнодорожной станции, порта  
\_\_\_\_\_  
(пристани), аэропорта)

Настоящая Доверенность действительна по \_\_\_\_\_ 19\_\_ г.

Руководитель

Главный бухгалтер

М.П.

Приложение N 4  
к Типовому годовому договору на  
централизованную перевозку грузов  
со станций железных дорог, портов  
(пристаней), аэропортов и на  
станции железных дорог, в порты  
(на пристани) и аэропорты

СПИСОК СКЛАДОВ ИЛИ ПУНКТОВ ПРИЕМА И СДАЧИ ГРУЗОВ

(наименование Заказчика)

NN п/п	Адрес и NN телефонов	Специа- лизация склада, его ад- рес, N телефона	Кол-во фронтон погруз- ки и раз- грузки	Возможность работы с двухосными прицепами и проезда боль- шегрузных ав- томобилей (автопоездов)	Нача- ло и окон- чание рабо- ты скла- да	Ф.И.О., под- пись и штамп лица, ответ- ственного за прием и вы- дачу грузов
А	По прибы- тию					
Б	По отправ- лению					

Информация производится по телефонам N N \_\_\_\_\_  
от \_\_\_\_\_ ч до \_\_\_\_\_ ч.

Возможность приема грузов без предварительной информации \_\_\_\_\_  
Документы от \_\_\_\_\_  
(склад N , его адрес)

принимает и оформляет \_\_\_\_\_  
\_\_\_\_\_ отдел \_\_\_\_\_

Прием информации и документов производится ежедневно, не  
исключая выходных, праздничных дней и обеденного перерыва.

М.П.

Заказчик

Приложение N 2  
к Правилам транспортно -  
экспедиционного обслуживания  
предприятий, организаций и  
учреждений в РСФСР

УЧЕТНАЯ КАРТОЧКА  
ВЫПОЛНЕНИЯ УСТАНОВЛЕННЫХ ГОДОВЫМ ДОГОВОРом ОБЪЕМА  
ЦЕНТРАЛИЗОВАННОГО ЗАВОЗА (ВЫВОЗА) ГРУЗОВ  
И ТРАНСПОРТНО - ЭКСПЕДИЦИОННЫХ ОПЕРАЦИЙ  
И УСЛУГ ЗА \_\_\_\_\_ 19\_\_ Г.  
(месяц)



(наименование Автопредприятия)

(наименование Заказчика)

	Объем перевозок, установленных договором		Подлежит возм. неполн. недогруз за прошлый месяц		Всего подлежит перевозке с учетом недогруза		Факт. перевезено		Не перевезено грузов по вине Автопредприятия		Подлежит возм. полностью недогруз в след. месяце		Не предъяв. к перевозке грузов по вине Заказчика		Выполнение транспортно - экспедиционных операций и услуг		
	т	т/км	т	т/км	т	т/км	т	т/км	т	начислено штрафов (руб.)	т	т/км	т	начислено штрафов (руб.)	стоим. принятых по договору транс. - экс. операций и услуг	стоим. невыполн. транс. - экс. операций и услуг	начислено штрафов (руб.)
1	2	3	4	5	6	7	8	9	10	11	12	13	14	15	16	17	18
За месяц в том числе:																	
1.																	
2.																	
3.																	
.																	
.																	
10.																	
всего в I декаде																	
11.																	
.																	
.																	
19.																	
20.																	
23.																	
.																	
.																	
всего в III декаде																	

Сальдо по штрафам

в пользу \_\_\_\_\_

(Автопредприятия, Заказчика)

\_\_\_\_\_ руб. \_\_\_\_\_ коп.

Примечание. Начисление штрафа за невыполнение Автопредприятием принятых по договору транспортно - экспедиционных операций и услуг производится по итогам работы за декаду.

Автопредприятие \_\_\_\_\_ Заказчик \_\_\_\_\_  
(должность, фамилия, (должность, фамилия,  
подпись) подпись)

Утверждены  
МПС и Минавтотрансом РСФСР  
27 октября 1976 года

ПРАВИЛА  
ЦЕНТРАЛИЗОВАННОГО ЗАВОЗА (ВЫВОЗА) ГРУЗОВ АВТОМОБИЛЬНЫМ  
ТРАНСПОРТОМ ОБЩЕГО ПОЛЬЗОВАНИЯ НА СТАНЦИИ ЖЕЛЕЗНЫХ  
ДОРОГ, РАСПОЛОЖЕННЫЕ НА ТЕРРИТОРИИ РСФСР (СТ. 6  
УСТАВА АВТОМОБИЛЬНОГО ТРАНСПОРТА РСФСР)

§ 1. Настоящие Правила устанавливают порядок организации централизованного завоза (вывоза) грузов на станции железных дорог, права и обязанности предприятий автомобильного и железнодорожного транспорта.

§ 2. Централизованный завоз (вывоз) грузов и контейнеров автомобильным транспортом организуется на станциях железных дорог, среднесуточный грузооборот которых (погрузка + выгрузка) на местах общего пользования составляет 10 и более физических вагонов в сутки.

Перечень станций железных дорог и сроки перехода на централизованный завоз (вывоз) грузов устанавливаются начальниками отделения железной дороги и транспортного управления.

§ 3. При централизованном завозе (вывозе) грузов автотранспортные предприятия обязаны обеспечить своевременный завоз и вывоз всех грузов, прием и выдача которых производятся на местах общего пользования станций железных дорог, кроме опасных и перевозимых наливом, а также запрещенных к перевозке на автомобильных дорогах в соответствии со ст. 18 Устава автомобильного транспорта РСФСР.

Станции железных дорог при централизованном завозе (вывозе) грузов автомобильным транспортом обязаны принимать от него и сдавать ему указанные грузы, осуществлять погрузку на автомобили, закрепление, укрытие и увязку грузов, а также загрузку указанных грузов из автомобилей, снятие креплений и покрытий.

§ 4. При централизованном завозе (вывозе) грузов транспортно - экспедиционное обслуживание грузоотправителей и грузополучателей организуется предприятиями автомобильного транспорта, а также предприятиями железнодорожного транспорта в порядке, установленном Советом Министров СССР.

§ 5. Порядок работы предприятий автомобильного и железнодорожного транспорта при централизованном завозе и вывозе грузов автомобильным транспортом со станций железных дорог устанавливается договором на централизованный завоз (вывоз) грузов автомобильным транспортом общего пользования на станции железных дорог.

Форма и содержание типового договора на централизованный завоз (вывоз) грузов автотранспортом общего пользования на станции железных дорог, расположенные на территории РСФСР, при выполнении транспортно - экспедиционных операций предприятиями автомобильного транспорта устанавливаются согласно Приложению N 1, а форма и содержание Типового договора на централизованный завоз (вывоз) грузов автотранспортом общего пользования на станции железных дорог, расположенные на территории РСФСР, при выполнении транспортно - экспедиционных операций предприятиями железнодорожного транспорта - согласно Приложению N 2.

§ 6. На основании типового договора, с учетом местных условий работы, предприятия автомобильного транспорта и отделения железных дорог заключают сроком на один год договор на централизованный завоз (вывоз) грузов автомобильным транспортом на станции железных дорог. При обоюдном согласии сторон действие договора может быть продлено на следующий год. До заключения нового договора или его пролонгации взаимоотношения сторон регулируются ранее заключенным договором.

§ 7. В случаях выполнения транспортно - экспедиционных операций предприятиями автомобильного транспорта проект договора разрабатывается отделением железной дороги, а при выполнении этих операций железной дорогой проект договора разрабатывается предприятием автомобильного транспорта.

Если сторона, на обязанности которой лежит разработка договора, не представит другой стороне подписанного и скрепленного печатью проекта договора за 10 дней до истечения срока действия ранее заключенного договора, право разработки проекта договора переходит другой стороне.

Сторона, получившая проект договора, обязана подписать и вернуть один экземпляр его стороне, представившей проект в десятидневный срок. Десятидневный срок исчисляется: при пересылке проекта договора с нарочным - с даты расписки в получении договора; при пересылке по почте - с даты календарного штампа почтового отделения в пункте нахождения адресата.

Если при подписании договора возникнут возражения по его условиям, то независимо от этого сторона, получившая проект договора, обязана подписать его, составить протокол разногласий и направить последний в двух экземплярах другой стороне вместе с подписанным договором. Наличие разногласий оговаривается в договоре.

В случае невозврата подписанного проекта договора в десятидневный срок договор вступает в силу в редакции стороны, представившей проект договора.

Сторона, получившая договор с протоколом разногласий, обязана рассмотреть его и назначить дату рассмотрения разногласий. Если она в десятидневный срок не назначит дату рассмотрения разногласий, договор вступает в силу в редакции стороны, составившей протокол разногласий.

Оставшиеся неурегулированными разногласия оформляются протоколом и передаются стороной, составившей проект договора, в десятидневный срок после подписания протокола на разрешение соответствующего государственного арбитража. Если в указанный срок разногласия не будут переданы на разрешение арбитража, договор вступает в силу в редакции другой стороны.

§ 8. Нормы времени на погрузку или разгрузку автомобилей (автопоездов) устанавливаются согласно Приложению N 3 и указываются в договоре на централизованный завоз (вывоз) грузов автомобильным транспортом на станцию железной дороги.

§ 9. При централизованном завозе (вывозе) грузов, когда транспортно - экспедиционное обслуживание грузоотправителей и грузополучателей осуществляется предприятиями железнодорожного транспорта, планирование объемов централизованного завоза (вывоза) грузов производится в следующем порядке:

а) предприятия железнодорожного транспорта до 20 мая направляют предприятию автомобильного транспорта заявку на перевозку грузов автомобильным транспортом на предстоящий год с указанием в ней наименования и объемов грузов. Форма заявки прилагается (Приложение N 4);

б) предприятие автомобильного транспорта обязано рассмотреть полученную от предприятия железнодорожного транспорта заявку на перевозку грузов и включить объемы, указанные в заявке, в проект плана перевозок грузов автомобильным транспортом на следующий планируемый год. Разногласия по объемам перевозок, принимаемым предприятием автомобильного транспорта, направляются на рассмотрение вышестоящим организациям автомобильного и железнодорожного транспорта;

в) согласованный на год объем централизованного завоза (вывоза) грузов на станции железных дорог включается в договор, с разбивкой по кварталам;

г) за 8 дней до начала квартала станцией совместно с предприятием автомобильного транспорта определяется объем централизованного завоза (вывоза) грузов на каждый месяц текущего квартала. Результаты оформляются протоколом за совместными подписями;

д) ежедневно не позднее 15 часов начальник станции совместно с руководителем автотранспортного предприятия утверждают объем завоза и вывоза грузов на предстоящие сутки. Этот объем устанавливается в размере 1/25 месячного плана с отклонением в ту или другую сторону в пределах до 10 процентов.

На грузы, запланированные к вывозу на предстоящие сутки, предприятие железнодорожного транспорта в накладной в графе "Вывоз груза" проставляет число и месяц, на который запланирован вывоз, и строчный штампель станции.

При накоплении на станции грузов, подлежащих вывозу, начальник станции и руководитель автотранспортного предприятия в отдельные дни недели должны устанавливать более высокие размеры вывоза.

§ 10. При централизованном завозе (вывозе) грузов, когда транспортно - экспедиционное обслуживание грузоотправителей и грузополучателей осуществляется предприятиями автомобильного транспорта, планирование объемов централизованного завоза и вывоза грузов производится в следующем порядке:

а) стороны, подписывающие договор на централизованный завоз (вывоз) грузов автомобильным транспортом на станции железных дорог, за 30 дней до начала года устанавливают ориентировочный объем завоза и вывоза грузов на предстоящий год;

б) за 18 дней до начала квартала начальник станции и руководитель автотранспортного предприятия устанавливают ориентировочный объем среднесуточного вывоза грузов на предстоящий квартал, исходя из фактических объемов прибытия грузов в соответствующем квартале предыдущего года и ожидаемого увеличения объема вывоза на планируемый период;

в) ежедневно, не позднее 15 часов, начальник станции при участии руководителя автотранспортного предприятия устанавливают объем вывоза (завоза) грузов на следующие сутки по категориям грузов и погрузочно - разгрузочным фронтам.

Размеры вывоза грузов на предстоящие сутки могут отклоняться от ориентировочных объемов, предусмотренных на квартал, в сторону уменьшения до 10 процентов и в сторону увеличения до 10 процентов.

В случае накопления невывезенных грузов начальник станции и руководитель автотранспортного предприятия должны устанавливать более высокие размеры вывоза.

§ 11. Остатки грузов, не вывезенных со станции по вине предприятия автомобильного транспорта, включаются в суточный объем вывоза на планируемые сутки сверх объемов, установленных порядком, предусмотренным §§ 9 и 10 настоящих Правил.

§ 12. На основании установленных суточных объемов вывоза грузов на следующие сутки и завизированных накладных на завоз грузов предприятие железнодорожного транспорта совместно с предприятием автомобильного транспорта ежедневно составляют и согласовывают оперативный суточный план вывоза грузов с указанием в нем: количества автомобилей и объема переработки грузов по прямому варианту "вагон - автомобиль" и "автомобиль - вагон", графика подачи автомобилей, количества подвижного состава, оставляемого на грузовом дворе для предварительной загрузки в ночное время.

§ 13. В соответствии с оперативным суточным планом предприятием железнодорожного транспорта совместно с предприятием автомобильного транспорта подбираются товарно - транспортные документы на вывоз грузов автомобильным транспортом на планируемые сутки.

§ 14. Учет выполнения суточного объема вывоза (завоза) грузов ведется по учетной карточке (Приложение N 5).

Учетная карточка ведется в двух экземплярах (один - предприятием автомобильного транспорта, другой - станцией железной дороги) и ежедневно подписывается представителями этих предприятий. Штраф за невыполнение суточных объемов завоза (вывоза) грузов начисляется по окончании месяца.

§ 15. При централизованном завозе (вывозе) грузов предприятия железнодорожного транспорта обязаны предоставлять предприятиям автомобильного транспорта на станциях помещения для диспетчерских пунктов, осуществляющих оперативное руководство перевозками грузов, а также средства связи. Условия

предоставления средств связи и аренды помещений предприятиям или организациям автомобильного транспорта с учетом местных условий устанавливаются отдельным договором.

§ 16. При осуществлении предприятиями железнодорожного транспорта погрузки автомобилей шофер обязан контролировать соответствие укладки и крепления груза на подвижном составе требованиям безопасности движения и обеспечения сохранности подвижного состава автомобильного транспорта и сообщать указанным предприятиям о замеченных неправильностях в укладке и креплении груза, угрожающих его сохранности.

Предприятие железнодорожного транспорта по требованию шофера обязано устранить обнаруженные неправильности в укладке и креплении груза.

§ 17. Необходимые для погрузки, транспортировки и выгрузки грузов с автомобилей и на автомобили приспособления и вспомогательные материалы (козлы, стойки, прокладки, лотки, подкладки, проволока, щитовые ограждения и т.п.) предоставляются грузоотправителями, при этом:

а) в случаях, когда транспортно - экспедиционное обслуживание грузоотправителей и грузополучателей осуществляют предприятия автомобильного транспорта, обязанность требовать от грузоотправителя необходимые для погрузки, транспортировки и выгрузки грузов приспособления и вспомогательные материалы и в необходимых случаях передавать их предприятиям железнодорожного транспорта возлагается на предприятия автомобильного транспорта;

в) в случаях, когда транспортно - экспедиционное обслуживание грузоотправителей и грузополучателей осуществляют предприятия железнодорожного транспорта, обязанность требовать от грузоотправителя необходимые для погрузки грузов на автомобили, транспортировки и выгрузки грузов из автомобилей приспособления и вспомогательные материалы возлагается на предприятия железнодорожного транспорта.

Брезент и веревки для укрытия и увязки грузов во всех случаях предоставляются предприятиями автомобильного транспорта.

§ 18. При централизованном завозе и вывозе грузов автомобильным транспортом с железнодорожных станций прием и выдача грузов производятся с проверкой веса и количества мест, а также состояния груза по правилам, действующим на железнодорожном транспорте для мест общего пользования. Выдача грузов получателям производится в том же порядке.

§ 19. При приеме груза от предприятия железнодорожного транспорта шофер - экспедитор предприятия автомобильного транспорта предъявляет служебное удостоверение и путевой лист, заверенный печатью предприятия автомобильного транспорта.

§ 20. Централизованный завоз (вывоз) грузов автомобильным транспортом производится по товарно - транспортным накладным.

---

КонсультантПлюс: примечание.

Порядок заполнения путевых листов установлен Приказом Минтранса РФ от 18.09.2008 N 152.

---

Предприятие автомобильного транспорта выписывает товарно - транспортную накладную в четырех экземплярах, заполняя в ней следующие реквизиты: номер путевого листа, государственный номер автомобиля, фамилию шофера.

Наименование грузоотправителя, плательщика и грузополучателя заполняется в товарно - транспортной накладной в зависимости от того, кто осуществляет транспортно - экспедиционное обслуживание грузоотправителей и грузополучателей - предприятием автомобильного транспорта или предприятием железнодорожного транспорта.

При вывозе грузов со станций железных дорог предприятие железнодорожного транспорта заполняет в товарно - транспортной накладной следующие реквизиты: наименование груза, единицу измерения, количество, род упаковки, а также время прибытия автомобиля под погрузку и разгрузку и убытия после окончания погрузки и разгрузки.

Получив груз на станции, шофер расписывается в приеме груза во всех 4-х экземплярах товарно - транспортной накладной, один из которых (первый) он оставляет приемосдатчику груза станции. Второй экземпляр накладной вручается грузоотправителю под расписку в третьем и четвертом экземплярах накладной в подтверждение приема им груза. Роспись грузополучателя в приеме им груза в третьем и четвертом экземплярах накладной заверяется печатью предприятия (организации) - грузополучателя.

Третий и четвертый экземпляры накладной с распиской грузополучателя в получении груза сдаются шофером автотранспортному предприятию.

При завозе груза на железнодорожную станцию шоферу указанным выше порядком выдается 3 экземпляра товарно - транспортной накладной, один из которых шофер с распиской о приеме груза оставляет у грузоотправителя, второй вручается приемосдатчику груза железнодорожной станции, а третий остается у шофера и сдается им в автотранспортное предприятие.

При необходимости товарно - транспортная накладная может выписываться в большем количестве экземпляров, определяемом соглашением сторон.

§ 21. При централизованном завозе (вывозе) грузов в тех случаях, когда транспортно - экспедиционное обслуживание грузоотправителей и грузополучателей осуществляется предприятиями железнодорожного транспорта, транспортно - экспедиционные операции, связанные с приемом и выдачей грузов, сопровождением, сдачей их грузополучателям, передаются предприятиями железнодорожного транспорта для выполнения этих операций предприятиям автомобильного транспорта.

Предприятия железнодорожного транспорта могут передавать для выполнения предприятиям автомобильного транспорта и другие транспортно - экспедиционные операции. За выполнение указанных транспортно - экспедиционных операций предприятия железнодорожного транспорта уплачивают предприятиям автомобильного транспорта плату согласно Приложению N 6.

§ 22. При централизованном завозе (вывозе) грузов автомобильным транспортом на станции железных дорог предприятия автомобильного транспорта, осуществляющие транспортно - экспедиционное обслуживание грузоотправителей и грузополучателей, уплачивают предприятиям железнодорожного транспорта причитающиеся от грузоотправителей и грузополучателей платежи, в том числе за выполнение погрузочно - разгрузочных работ, за хранение, а также другие операции и услуги в порядке, предусмотренном на железнодорожном транспорте.

§ 23. Предприятия железнодорожного транспорта, осуществляющие транспортно - экспедиционное обслуживание грузоотправителей и грузополучателей, производят расчеты с предприятиями автомобильного транспорта за перевозку грузов автомобильным транспортом по тарифам, действующим на автомобильном транспорте.

§ 24. Предприятия железнодорожного и автомобильного транспорта, осуществляющие транспортно - экспедиционное обслуживание грузоотправителей и грузополучателей, в договорах с обслуживаемыми грузоотправителями и грузополучателями должны предусматривать обязанность последних обеспечивать рациональное использование автомобильного транспорта, производить прием и сдачу грузов не менее чем в 2 смены, в том числе и в выходные и праздничные дни, осуществлять своевременную погрузку и разгрузку автомобилей, производить правильное и своевременное оформление товарно - транспортных документов, содержать в исправном состоянии подъездные пути и погрузочно - разгрузочные площадки, предоставлять необходимые для погрузки, транспортировки и выгрузки грузов с автомобилем приспособления и вспомогательные материалы.

§ 25. Предприятия автомобильного транспорта несут ответственность за сохранность груза с момента принятия его к перевозке от грузоотправителя или предприятия железнодорожного транспорта до сдачи его грузополучателю или предприятию железнодорожного транспорта.

§ 26. При централизованном завозе (вывозе) грузов автомобильным транспортом на станции железных дорог предприятия автомобильного транспорта и предприятия железнодорожного транспорта в соответствии со ст. 128 Устава автомобильного транспорта РСФСР несут взаимную материальную ответственность за невыполнение согласованных между ними или установленных суточных объемов перевозок, определяемых в порядке, предусмотренном §§ 9 и 10 настоящих Правил, в размере 20 коп. за каждую тонну невывезенного или непредъявленного к перевозке груза.

§ 27. Предприятия автомобильного транспорта при несвоевременном вывозе грузов со станций железных дорог уплачивают предприятиям железнодорожного транспорта сборы за хранение грузов, предусмотренные ст. ст. 52 и 62 Устава железных дорог СССР, а за задержку контейнеров - штраф, предусмотренный ст. 157 Устава железных дорог СССР.

§ 28. Предприятия железнодорожного транспорта несут ответственность за простой автомобилей под погрузкой или разгрузкой сверх установленных сроков в соответствии со ст. 141 Устава автомобильного транспорта РСФСР и за отказ от оформления или неправильное оформление товарно - транспортных документов - в соответствии со ст. 145 Устава автомобильного транспорта РСФСР.

§ 29. Предприятия автомобильного и железнодорожного транспорта освобождаются от уплаты штрафа за невыполнение установленного суточного объема, если оно произошло вследствие явлений стихийного характера (заносы, наводнения, пожары и т.д.), аварии на предприятии, в результате которой работа предприятия была прекращена в срок не менее трех суток, а также временного прекращения или ограничения перевозок грузов по автомобильным дорогам.

§ 30. Предприятия автомобильного транспорта освобождаются от уплаты сбора за хранение грузов, а также штрафа за задержку контейнеров в случаях, когда несвоевременный вывоз грузов или задержка контейнеров произошли вследствие необеспечения предприятием железнодорожного транспорта погрузки и выгрузки поданных автомобилей.

В этом случае предприятие железнодорожного транспорта обязано по предъявлении накладной предприятием автомобильного транспорта погасить штампель перечеркиванием и проставить новый штампель с указанием числа и месяца, на которые запланирован вывоз данного груза.

§ 31. Учет простоя автомобилей (автопоездов) под погрузкой или разгрузкой производится по ведомости учета простоя автомобилей под грузовыми операциями (Приложение N 7), заполняемой автотранспортным предприятием на основе отметок в товарно - транспортных накладных, произведенных станцией, о времени начала и окончания грузовых операций.

Величина сверхнормативной задержки автомобилей (автопоездов) и сокращения времени простоя автомобилей против установленных норм определяется по итогам работы за месяц.

За сокращение времени простоя автомобилей (автопоездов) против установленных норм предприятие автомобильного транспорта выплачивает предприятию железнодорожного транспорта по 1 руб. 20 коп. за каждый сокращенный час простоя.

§ 32. Обстоятельства, которые могут служить основанием для взаимной материальной ответственности предприятий автомобильного и железнодорожного транспорта, удостоверяются актами по форме согласно Приложению N 8.

Предъявление взаимных требований, связанных с уплатой платежей и штрафов, предусмотренных §§ 27 и 28 настоящих Правил, актами не оформляются.

Приложение N 1  
к Правилам централизованного завоза  
(вывоза) грузов автотранспортом  
общего пользования на станции  
железных дорог, расположенные  
на территории РСФСР

ТИПОВОЙ ДОГОВОР  
НА ЦЕНТРАЛИЗОВАННЫЙ ЗАВОЗ (ВЫВОЗ) ГРУЗОВ  
АВТОТРАНСПОРТОМ ОБЩЕГО ПОЛЬЗОВАНИЯ НА СТАНЦИИ  
ЖЕЛЕЗНЫХ ДОРОГ (ПРИ ВЫПОЛНЕНИИ ТРАНСПОРТНО -  
ЭКСПЕДИЦИОННЫХ ОПЕРАЦИЙ СРЕДСТВАМИ  
АВТОТРАНСПОРТНОГО ПРЕДПРИЯТИЯ)

\_\_\_\_\_ /  
(наименование автотранспортного предприятия)

именуемое в дальнейшем "Автопредприятие", в лице \_\_\_\_\_  
\_\_\_\_\_, действующего на основании Устава, с одной  
стороны, и \_\_\_\_\_ /  
(наименование отделения железной дороги)

именуемое в дальнейшем "Отделение железной дороги", в лице \_\_\_\_\_  
\_\_\_\_\_, действующего на основании Положения, с другой  
стороны, заключили настоящий Договор о нижеследующем:

1. Автопредприятие обязуется в пределах сроков бесплатного хранения обеспечить вывоз всех грузов, прибывающих на места общего пользования на станции \_\_\_\_\_, а также завоз

(наименование станции)

грузов, отправляемых через склады указанной станции. Централизованному завозу (вывозу) не подлежат опасные грузы, перевозимые наливом в цистернах, а также запрещенные к перевозке на автомобильных дорогах в соответствии со ст. 18 Устава автомобильного транспорта РСФСР.

2. Станция производит прием (выдачу) грузов от Автопредприятия, осуществляющего транспортно - экспедиционное обслуживание грузоотправителей и грузополучателей, а также погрузку (выгрузку) грузов на автомобили в сроки, установленные Правилами централизованного завоза (вывоза) грузов автомобильным транспортом общего пользования на станции железных дорог РСФСР.

Выдача грузов станцией Автопредприятию, а также прием грузов станцией от Автопредприятия производится по правилам, действующим на железнодорожном транспорте для мест общего пользования.

3. Планирование централизованного завоза (вывоза) грузов производится в порядке, предусмотренном § 10 Правил централизованного завоза (вывоза) грузов автомобильным транспортом общего пользования на станции железных дорог в СССР.

4. Централизованный завоз (вывоз) грузов на станцию производится по графику, согласованному станцией и Автопредприятием.

5. Для погрузки (выгрузки) грузов на автомобили устанавливаются следующие фронты по количеству одновременно загружаемых (разгружаемых) автомобилей \_\_\_\_\_

6. Стороны организуют погрузку (выгрузку) автомобилей по прямому варианту "вагон - автомобиль" и "автомобиль - вагон" в следующем порядке \_\_\_\_\_

7. Погрузка грузов на автомобили (автопоезда) и выгрузка из них производятся в следующие сроки: \_\_\_\_\_

8. Расчеты по причитающимся платежам, сборам, штрафам производятся \_\_\_\_\_

9. Сторонами устанавливается следующий порядок раскредитования и передачи документов \_\_\_\_\_

10. Станция обязана содержать подъездные пути к пунктам погрузки и выгрузки, а также погрузочно - разгрузочные площадки в исправном состоянии, обеспечивающем в любое время осуществление перевозок, беспрепятственное и безопасное движение и свободное маневрирование автомобилей, иметь устройство для освещения рабочих

мест и подъездных путей к ним при работе в вечернее и ночное время, а также необходимые для погрузки приспособления и материалы.

11. Дополнительные условия \_\_\_\_\_

12. Станция и Автопредприятие за неисполнение или ненадлежащее исполнение обязательств, вытекающих из настоящего Договора, несут материальную ответственность в соответствии с Правилами централизованного ввоза (вывоза) грузов автомобильным транспортом общего пользования на станции железных дорог, расположенные на территории РСФСР.

13. По всем вопросам, не предусмотренным настоящим Договором, Стороны руководствуются уставами и правилами, действующими на железнодорожном и автомобильном транспорте, а также Правилами централизованного завоза (вывоза) грузов автомобильным транспортом общего пользования на станции железных дорог, расположенных на территории РСФСР.

14. Настоящий Договор заключен сроком на \_\_\_\_\_

15. Юридические адреса Сторон:

Автопредприятие \_\_\_\_\_

(почтовые и транспортные реквизиты)

расчетный счет N \_\_\_\_\_ в \_\_\_\_\_  
отделении Госбанка СССР \_\_\_\_\_

(наименование населенного пункта)

Отделение железной дороги \_\_\_\_\_

(почтовые и транспортные реквизиты)

расчетный счет N \_\_\_\_\_ в \_\_\_\_\_  
отделении Госбанка СССР \_\_\_\_\_

(наименование населенного пункта)

Автопредприятие

Отделение железной дороги

\_\_\_\_\_  
(подпись и печать)

\_\_\_\_\_  
(подпись и печать)

"\_\_" \_\_\_\_\_ 19\_\_ г.

"\_\_" \_\_\_\_\_ 19\_\_ г.

Приложение N 2  
к Правилам централизованного завоза  
(вывоза) грузов автотранспортом  
общего пользования на станции  
железных дорог, расположенные  
на территории РСФСР

ТИПОВОЙ ДОГОВОР  
НА ЦЕНТРАЛИЗОВАННЫЙ ЗАВОЗ (ВЫВОЗ) ГРУЗОВ  
АВТОМОБИЛЬНЫМ ТРАНСПОРТОМ ОБЩЕГО ПОЛЬЗОВАНИЯ  
НА СТАНЦИИ, РАСПОЛОЖЕННЫЕ НА ТЕРРИТОРИИ РСФСР  
(ПРИ ВЫПОЛНЕНИИ ТРАНСПОРТНО - ЭКСПЕДИЦИОННЫХ  
ОПЕРАЦИЙ СРЕДСТВАМИ ЖЕЛЕЗНЫХ ДОРОГ)

\_\_\_\_\_ (подробное наименование предприятия автомобильного транспорта)

\_\_\_\_\_ (наименование министерства, ведомства)

именуемое в дальнейшем "Автопредприятие", в лице \_\_\_\_\_,

действующего на основании Устава, с одной стороны, и \_\_\_\_\_,

\_\_\_\_\_ (подробное наименование отделения железной дороги)

именуемое в дальнейшем "Отделение", в лице \_\_\_\_\_,

действующего на основании \_\_\_\_\_,

с другой стороны, заключили настоящий Договор о нижеследующем:

1. Автопредприятие обязуется в соответствии с планом перевозок в пределах сроков бесплатного хранения обеспечить вывоз всех грузов, прибывающих на места общего пользования на станции \_\_\_\_\_, а также завоз

\_\_\_\_\_ (наименование станции)

грузов, отправляемых через склады указанной станции. Централизованному завозу (вывозу) не подлежат опасные грузы, перевозимые наливом в цистернах, а также запрещенные к перевозке на автомобильных дорогах в соответствии со ст. 18 Устава автомобильного транспорта РСФСР.

Объем централизованного завоза и вывоза грузов на \_\_\_\_\_ устанавливается в размере: по вывозу \_\_\_\_\_ тыс. т и по завозу \_\_\_\_\_ тыс. т.

2. Планирование централизованного завоза (вывоза) грузов производится в порядке, предусмотренном § 9 Правил централизованного завоза (вывоза) грузов автомобильным транспортом общего пользования на станции железных дорог, расположенные на территории РСФСР.

3. Автопредприятие выполняет часть транспортно - экспедиционных операций, связанных с выполнением централизованных перевозок грузов автотранспортом на станцию и со станции \_\_\_\_\_

\_\_\_\_\_ (наименование операций, услуг и размеры платы)

4. Подача автомобилей под погрузку (выгрузку) производится по согласованному со станцией и Автопредприятием графику.

5. Фронты одновременной погрузки - разгрузки автомобилей (прицепов) устанавливаются:

по погрузке \_\_\_\_\_

по разгрузке \_\_\_\_\_

6. Станция и Автопредприятие организуют погрузку (выгрузку) автомобилей по прямому варианту "вагон - автомобиль" и "автомобиль - вагон" в следующем порядке: \_\_\_\_\_

7. Для погрузки грузов на автомобили (автопоезда) и выгрузки из них устанавливаются следующие сроки: \_\_\_\_\_

8. Выдача грузов станцией Автопредприятию, а также прием грузов станцией от Автопредприятия производится по правилам, действующим на железнодорожном транспорте для мест общего пользования.

9. Расчеты по причитающимся платежам, сборам и штрафам производятся \_\_\_\_\_

10. Станция обязана содержать подъездные пути к пунктам погрузки и выгрузки, а также погрузочно - разгрузочные площадки в исправном состоянии, обеспечивающем в любое время осуществление перевозок, беспрепятственное и безопасное движение и свободное маневрирование автомобилей, иметь устройство для освещения рабочих мест и подъездных путей к ним при работе в вечернее и ночное время.

11. Дополнительные условия \_\_\_\_\_



12. Станция и Автопредприятие за неисполнение или ненадлежащее исполнение обязательств, вытекающих из настоящего Договора, несут материальную ответственность в соответствии с Правилами централизованного завоза (вывоза) грузов автомобильным транспортом общего пользования на станции железных дорог, расположенные на территории РСФСР.

13. По всем вопросам, не предусмотренным настоящим Договором, Стороны руководствуются уставами и правилами, действующими на железнодорожном и автомобильном транспорте, а также Правилами централизованного завоза (вывоза) грузов автомобильным транспортом общего пользования на станции железных дорог, расположенные на территории РСФСР.

14. Настоящий Договор заключен сроком на \_\_\_\_\_

15. Юридические адреса Сторон:

Автопредприятие \_\_\_\_\_

(почтовые и транспортные реквизиты)

расчетный счет N \_\_\_\_\_ в \_\_\_\_\_  
отделении Госбанка СССР \_\_\_\_\_

(наименование населенного пункта)

Отделение железной дороги \_\_\_\_\_

(почтовые и транспортные реквизиты)

расчетный счет N \_\_\_\_\_ в \_\_\_\_\_  
отделении Госбанка СССР \_\_\_\_\_

(наименование населенного пункта)

Автопредприятие

Отделение железной дороги

\_\_\_\_\_  
(подпись и печать)

\_\_\_\_\_  
(подпись и печать)

"\_\_" \_\_\_\_\_ 19\_\_ г.

"\_\_" \_\_\_\_\_ 19\_\_ г.

Приложение N 3  
к Правилам централизованного завоза  
(вывоза) грузов автомобильным  
транспортом общего пользования  
на станции железных дорог,  
расположенные  
на территории РСФСР

#### НОРМЫ ВРЕМЕНИ НА ПОГРУЗКУ ИЛИ РАЗГРУЗКУ АВТОМОБИЛЕЙ (АВТОПОЕЗДОВ)

1. Нормы времени на выполнение погрузочно - разгрузочных работ, выполняемых средствами железных дорог при централизованном завозе (вывозе) грузов на станции железных дорог автомобильным транспортом общего пользования, приведены в табл. 1, 2, 3.

Таблица 1

НОРМЫ ВРЕМЕНИ НА МЕХАНИЗИРОВАННУЮ ПОГРУЗКУ - РАЗГРУЗКУ  
АВТОМОБИЛЕЙ

(в минутах)

Грузоподъемность автомобиля (тонн)	Погрузка		Разгрузка	
	грузы, перевозимые со счетом мест (шт.)	грузы, перевозимые без счета мест (навалом)	грузы, перевозимые со счетом мест (шт.)	грузы, перевозимые без счета мест (навалом)
До 1,5 включительно	9	4	9	4
Свыше 1,5 до 2,5 включительно	10	5	10	5
" 2,5 до 4 "	12	6	12	6
" 4 до 7 "	15	7	15	7
" 7 до 10 "	20	8	20	8
" 10 до 15 "	25	10	25	10
" 15 до 20 "	30	15	30	15

Примечание. Механизированной погрузкой или разгрузкой считается, когда укладка груза в кузов автомобиля или снятие его из кузова автомобиля производится подъемно - транспортными машинами.

Таблица 2

**НОРМЫ ВРЕМЕНИ НА НЕМЕХАНИЗИРОВАННУЮ ПОГРУЗКУ И РАЗГРУЗКУ АВТОМОБИЛЕЙ**

(в минутах)

Грузоподъемность автомобиля (тонн)	Погрузка		Разгрузка	
	грузы, перевозимые со счетом мест (шт.)	грузы, перевозимые без счета мест (навалом)	грузы, перевозимые со счетом мест (шт.)	грузы, перевозимые без счета мест (навалом)
До 1,5 включительно	19	14	13	8
Свыше 1,5 до 2,5 включительно	20	15	15	10
" 2,5 до 4 "	24	18	18	12
" 4 до 7 "	29	21	22	14
" 7 до 10 "	37	25	28	16
" 10 до 15 "	45	30	34	19
" 15 до 20 "	52	37	40	25

Примечание. Немеханизированной погрузкой (разгрузкой) считается, когда укладка груза в кузов автомобиля или снятие его с кузова автомобиля производится вручную.

Таблица 3

**НОРМЫ ВРЕМЕНИ НА ПОГРУЗКУ (РАЗГРУЗКУ) КОНТЕЙНЕРОВ НА АВТОМОБИЛИ**

(в минутах)

Масса брутто контейнера (тонн)	Механизированная погрузка одного контейнера на автомобиль или разгрузка его с автомобиля	Масса брутто контейнера (тонн)	Механизированная погрузка одного контейнера на автомобиль или разгрузка его с автомобиля
2,5 - 3,0	7	20,0	10
5,0	7	25,0	12
10,0	10	30,0	12

2. Нормы времени, указанные в табл. 1 и 2, увеличиваются:

а) при взвешивании груза на автомобильных весах или пересчете грузовых мест - на 4 минуты на каждое определение веса груза или на пересчет в каждом автомобиле или прицепе независимо от класса груза и грузоподъемности автомобиля и прицепа;

б) при взвешивании и перевешивании груза на десятичных, сотенных весах на автомобиль (автопоезд) грузоподъемностью до 4 тонн включительно - на 9 минут, грузоподъемностью свыше 4 до 7 тонн - на 13 минут и для автомобилей (автопоездов) грузоподъемностью свыше 7 тонн - на 18 минут;

в) на 10%, если погрузка или разгрузка грузов производится из автомобилей типа фургон;

г) на 25% - при погрузке и разгрузке промышленных и продовольственных грузов, требующих особой осторожности (стекло, фарфоровые и фаянсовые изделия, жидкость разная в стеклянной таре, музыкальные инструменты, телевизоры, радиотовары, приборы, мебель), а также мелко штучных грузов, перевозимых навалом или в мелкой упаковке и требующих пересчета (белье, обувь, головные уборы, одежда, галантерея, трикотаж, ткани разные, писчебумажные принадлежности, книги, игрушки, мясо и мясопродукты, молочные продукты).

3. На погрузку и разгрузку крупногабаритных и тяжеловесных грузов, требующих специальных устройств для их крепления, нормы времени устанавливаются в зависимости от конкретных условий по соглашению сторон.

4. При подаче автомобилей к нескольким секциям складов или отдельным складским помещениям по взаимному согласию сторон, подписывающих договор на централизованный завоз (вывоз) грузов, могут быть установлены средние комплексные нормы простоя автомобиля (автопоезда) под погрузкой или разгрузкой и выполнением дополнительных операций, с учетом установленных норм и фактического количества выполняемых дополнительных операций.

5. Время простоя автомобиля (автопоезда) под погрузкой или разгрузкой исчисляется с момента подачи автомобиля (автопоезда) к месту погрузки или разгрузки и вручения шофером транспортных документов на перевозку грузов до момента окончания погрузки или разгрузки и вручения шоферу надлежаще оформленных транспортных документов.

6. В нормы времени, указанные в табл. 1, 2, 3, включено время, необходимое на погрузку (разгрузку) груза с подноской или отноской груза, на маневрирование автомобиля (автопоезда), увязывание и развязывание груза, покрытие груза брезентом и снятие брезента, открытие и закрытие бортов (дверей) автомобиля и прицепов, а также оформление документов на завоз (вывоз) грузов.

ЗАЯВКА НА ЦЕНТРАЛИЗОВАННЫЙ ЗАВОЗ (ВЫВОЗ) ГРУЗОВ  
АВТОМОБИЛЬНЫМ ТРАНСПОРТОМ ОБЩЕГО ПОЛЬЗОВАНИЯ  
НА 19\_\_ Г. ДЛЯ \_\_\_\_\_  
(наименование предприятия,  
железнодорожного транспорта, наименование  
\_\_\_\_\_ министерства, ведомства)

Почтовый адрес предприятия железнодорожного транспорта \_\_\_\_\_

Телефон \_\_\_\_\_

1	Заполняется предприятием железнодорожного транспорта					Заполняется предприятием автомобильного транспорта							Прим. 15	
	все- го на год	объем пере- возок, т				сред- нее рас- стоя- ние пере- воз- ок, км	все- го на год	принятый объем пере- возок, т				сред- нее рас- стоя- ние пере- воз- ки, км		рас- чет- ный гру- зо- обо- рот
		в т.ч. по кварталам						в т.ч. по кварталам						
		I	II	III	IV			I	II	III	IV			
2	3	4	5	6	7	8	9	10	11	12	13	14		
Всего подле- жит за- возу (выво- зу), в том числе на станцию со станции														

Примечание. Предприятие железнодорожного транспорта составляет заявки в 4-х экземплярах, два из которых до 20 мая представляет в предприятие автомобильного транспорта, обслуживающее их зону (район), один экземпляр - в свою вышестоящую организацию. Один экземпляр остается у предприятия железнодорожного транспорта.

УЧЕТНАЯ КАРТОЧКА  
ВЫПОЛНЕНИЯ СУТОЧНОГО ОБЪЕМА ЗАВОЗА (ВЫВОЗА)  
ГРУЗОВ ЗА \_\_\_\_\_ МЕСЯЦ 19\_\_ Г.

Станция \_\_\_\_\_  
(наименование)  
Автотранспортное предприятие \_\_\_\_\_  
(наименование)  
Суточный объем завоза (вывоза) грузов \_\_\_\_\_ т  
(ненужное зачеркивается)

Числа месяца	Объем завоза (вывоза) грузов, т	Факт. завезено (вывезено) грузов, т	Невыполнение объема завоза (вывоза) грузов по вине		Причины невыполнения запланированного завоза (вывоза) грузов	Подписи представителей	
			автотранспортного предприятия	станции		станции	автотранспортного предприятия
1	2	3	4	5	6	7	8
1							
2							
3							
.							
.							
30							
31							

Сумма начисленного штрафа за \_\_\_\_\_ месяц за невыполнение суточного объема завоза (вывоза)

На станцию \_\_\_\_\_ На автотранспортное предприятие \_\_\_\_\_

Не предъявлено к вывозу \_\_\_\_\_ т Не завезено, не вывезено \_\_\_\_\_ т  
Сумма штрафа \_\_\_\_\_ руб. Сумма штрафа \_\_\_\_\_ руб.

Сальдо в пользу \_\_\_\_\_  
(станции, автотранспортного предприятия)

Станция \_\_\_\_\_ Автотранспортное предприятие \_\_\_\_\_  
(должность, фамилия, подпись) (должность, фамилия, подпись)

Примечание. Учетная карточка составляется на месяц, заполняется и подписывается ответственными представителями станции и автотранспортного предприятия ежедневно.

Приложение N 6  
к Правилам централизованного завоза  
(вывоза) грузов автомобильным  
транспортом общего пользования  
на станции железных дорог,  
расположенные  
на территории РСФСР

Утверждены  
Государственным комитетом  
цен Совета Министров РСФСР  
22.03.73 N 121 и  
29.03.74 N 1706

ТАРИФЫ ЗА ЭКСПЕДИЦИОННЫЕ ОПЕРАЦИИ

При перевозке:

- а) мелких отправок - 40 коп. с отправки;
  - б) повагонных отправок - 1 руб. 10 коп. с оси вагона;
  - в) малотоннажных отправок - 2 руб. 10 коп. с отправки;
  - г) грузов, перевозимых в универсальных контейнерах:  
(за каждый контейнер)  
массой брутто до 5 т включительно - 30 коп.;  
массой брутто до 10 т включительно - 1 руб. 10 коп.;  
массой брутто 20 т - 2 руб. 10 коп.;
  - д) при перевозке песка, глины, камня, щебня, гравия, шлака (за тонну) - 2 коп.;
  - е) при перевозке повагонных отправок за пределы города взимается дополнительная плата в размере 0,5 коп. с тонны за каждый километр пробега сверх 25 км.
- По грузам, перевозимым в универсальных контейнерах за пределы города, взимается дополнительная плата по 1 коп. за каждый километр сверх 25 км за каждый контейнер.

Приложение N 7  
к Правилам централизованного завоза  
(вывоза) грузов автомобильным  
транспортом общего пользования  
на станции железных дорог,  
расположенные  
на территории РСФСР

ВЕДОМОСТЬ УЧЕТА ПРОСТОЯ АВТОМОБИЛЕЙ (АВТОПОЕЗДОВ)  
ПОД ГРУЗОВЫМИ ОПЕРАЦИЯМИ ЗА \_\_\_\_\_ 19\_\_ Г.  
(месяц)

Числа месяца	Кол-во по- груженных и разгружен- ных автомо- билей	Простои автомоби- лей, ч			Подписи представителей	
		по норме	факт.	сверх нормы	автотранспорт- ного предприятия	стан- ции
1						
2						
3						
.						
.						
30						
31						
Итого за месяц						

Примечание. В графе 3 указывается сумма нормативного времени, исчисляемая на основании норм времени, указанных в договоре на централизованный завоз (вывоз) грузов автомобильным транспортом общего пользования на станции железных дорог. В графе 4 - сумма фактического времени простоя автомобилей (автопоездов), исчисляемая на основании записей, произведенных станцией в товарно - транспортных накладных. В графу 5 заносится разность между графами 4 и 3 или наборот.

АКТ ОБЩЕЙ ФОРМЫ

\_\_\_\_\_ (указать место составления акта)

"\_\_" \_\_\_\_\_ 19\_\_ г.

Настоящий Акт составлен \_\_\_\_\_

\_\_\_\_\_ (должность, фамилия, имя, отчество, наименование

\_\_\_\_\_ автотранспортного предприятия)

\_\_\_\_\_ (должность, фамилия, имя, отчество, наименование

\_\_\_\_\_ предприятия железнодорожного транспорта)

составили настоящий Акт о том \_\_\_\_\_

\_\_\_\_\_ (описание обстоятельств, вызвавших составление Акта)

Подписи:

Примечание. Стороны (представители предприятий автомобильного и железнодорожного транспорта) не вправе уклониться от участия в составлении Акта и его подписании.

Утверждены  
МГА СССР и Минавтотрансом РСФСР  
23.07.73

ПРАВИЛА  
ЦЕНТРАЛИЗОВАННОГО ЗАВОЗА (ВЫВОЗА) ГРУЗОВ  
АВТОМОБИЛЬНЫМ ТРАНСПОРТОМ В АЭРОПОРТЫ В РСФСР  
(СТ. 6 УСТАВА АВТОМОБИЛЬНОГО ТРАНСПОРТА РСФСР)

1. Настоящие Правила регулируют взаимоотношения предприятий и организаций автомобильного транспорта и воздушного транспорта при осуществлении централизованного завоза (вывоза) грузов автомобильным транспортом в аэропорты и являются обязательными для указанных предприятий и организаций.

2. Централизованный завоз (вывоз) грузов автомобильным транспортом организуется в аэропортах по перечню, устанавливаемому совместно Министерством гражданской авиации СССР и Министерством автомобильного транспорта РСФСР.

3. Централизованный завоз (вывоз) грузов автомобильным транспортом является одним из видов централизованной перевозки, при котором автотранспортные предприятия и организации принимают на себя вывоз всех грузов, прибывающих в аэропорты в адрес обслуживаемой автотранспортными предприятиями и организациями клиентуры, а также завоз в аэропорты отправляемых этой клиентурой грузов, за исключением запрещенных к перевозке на автомобильных дорогах в соответствии со ст. 18 Устава автомобильного транспорта РСФСР, а также запрещенных для перевозки на воздушном транспорте.

Перевозка опасных грузов производится по правилам, действующим на автомобильном и воздушном транспорте.

Аэропорты обязаны при централизованном завозе (вывозе) грузов автомобильным транспортом принимать от него и сдавать ему указанные грузы, осуществлять погрузку на автомобили, закрепление, укрытие и увязку грузов, а также разгрузку указанных грузов из автомобилей, снятие креплений и покрытий.

4. При централизованном завозе (вывозе) грузов в аэропорты автомобильным транспортом транспортно - экспедиционное обслуживание грузоотправителей и грузополучателей осуществляется автотранспортными предприятиями и организациями.

При этом автотранспортные предприятия осуществляют следующие транспортно - экспедиционные операции и услуги:

а) раскредитовывают документы, оплачивают аэропортам причитающиеся от грузополучателей платежи по прибытию, принимают грузы от аэропортов, составляют товарно - транспортные накладные на перевозку грузов автомобильным транспортом, сопровождают и охраняют грузы при перевозке автомобильным транспортом, сдают грузы грузополучателям, вручают транспортные документы;

в) визируют в аэропортах грузовые накладные на предъявленные к перевозке грузы, составляют товарно - транспортные накладные на перевозку грузов автомобильным транспортом, принимают грузы у грузоотправителей, сопровождают и охраняют их при перевозке автомобильным транспортом, сдают грузы аэропортам отправления, оплачивают аэропортам стоимость перевозки грузов воздушным транспортом и дополнительные сборы, причитающиеся от грузоотправителей, доставляют грузоотправителям квитанции за сданные к отправке грузы и денежные документы;

в) другие транспортно - экспедиционные услуги по соглашению с грузоотправителями и грузополучателями.

5. Предприятия и организации автомобильного транспорта, осуществляющие транспортно - экспедиционное обслуживание грузоотправителей и грузополучателей, во взаимоотношениях с аэропортами по перевозке грузов воздушным транспортом пользуются правами и несут обязанности и ответственность, предусмотренные Воздушным Кодексом СССР для грузоотправителей и грузополучателей.

6. Порядок работы предприятий и организаций автомобильного и воздушного транспорта при централизованном завозе (вывозе) грузов автомобильным транспортом устанавливается договором, заключаемым между автотранспортным предприятием и организацией и авиапредприятием.

С учетом местных условий в указанном договоре предусматривается:

а) порядок составления суточных оперативных планов работы по завозу (вывозу) грузов в аэропорт;

б) режим работы аэропорта и автотранспортного предприятия с учетом организации завоза - вывоза грузов без выходных и праздничных дней;

в) порядок подачи автомобилей по объектам;

г) фронт одновременной погрузки - выгрузки автомобилей, исходя из специализации складов;

д) организация работы по прямому варианту "самолет - автомобиль" и "автомобиль - самолет";

е) ночная загрузка автомобилей, прицепов и полуприцепов и порядок их передачи аэропорту под охрану после загрузки;

ж) технология оформления, раскредитования перевозочных документов, порядок производства расчетов между предприятиями и организациями автомобильного и воздушного транспорта;

з) нормы времени на централизованный завоз и вывоз контейнеров, порядок оформления и выдачи документов на вывоз и завоз контейнеров.

При этом стороны могут устанавливать средние нормы времени на централизованный завоз (вывоз) и возврат контейнеров, которые не должны превышать 12 час. на каждый контейнер;

и) обязанности аэропорта по содержанию в исправном состоянии проезжей части территории аэропорта и непосредственных подъездов к местам погрузки и выгрузки, очистки и освещения их;

к) другие обязательства сторон, направленные на обеспечение четкой и согласованной работы по централизованному завозу и вывозу грузов автомобильным транспортом;

л) возможность передачи в аренду автотранспортным предприятиям складских помещений.

В договоре должно быть предусмотрено, что централизованный завоз (вывоз) грузов в аэропорт производится по согласованным между сторонами графикам, составляемым с учетом единого технологического процесса работы аэропорта, автотранспортного предприятия или организации, грузоотправителей и грузополучателей.

Договор на централизованный завоз (вывоз) грузов автомобильным транспортом в аэропорт заключается сроком на один год. При необходимости стороны могут продлить действие договора на следующий срок. До заключения нового договора или его пролонгации взаимоотношения сторон регулируются ранее заключенным договором.

7. Проект договора на централизованный завоз (вывоз) груза, указанный в п. 6 настоящих Правил, разрабатывается автотранспортным предприятием. Подписанный и скрепленный печатью в двух экземплярах проект договора направляется на подпись аэропорту.

Полученный от автотранспортного предприятия проект договора аэропорт обязан подписать и вернуть один экземпляр автотранспортному предприятию в десятидневный срок. Десятидневный срок исчисляется: при пересылке проекта договора с нарочным - с даты расписки в получении договора, при пересылке по почте - с даты календарного штампа почтового отделения в пункте нахождения адресата.

Если при подписании договора у аэропорта возникнут возражения по его условиям, то независимо от этого он обязан договор подписать, составить протокол разногласий и направить последний в 2 экземплярах автотранспортному предприятию одновременно с подписанным договором. Наличие разногласий оговаривается в договоре.

В случае невозврата автотранспортному предприятию подписанного проекта договора в десятидневный срок договор считается принятым в редакции автотранспортного предприятия.

Автотранспортное предприятие не позднее чем через 10 дней после получения протокола разногласий обязано рассмотреть его.

Если автотранспортное предприятие в 10-дневный срок не назначит дату рассмотрения разногласий, договор считается принятым в редакции аэропорта, с которым заключается договор.

Оставшиеся неурегулированными разногласия оформляются сторонами протоколом и передаются автотранспортным предприятием в 10-дневный срок после подписания протокола на разрешение соответствующего государственного арбитража. Если в указанный срок автотранспортным предприятием разногласия не будут переданы на разрешение государственного арбитража, то договор считается принятым в редакции аэропорта.



Форма типового договора на централизованный завоз (вывоз) грузов автомобильным транспортом в аэропорт прилагается (Приложение N 1).

8. Годовой (с разбивкой по кварталам) объем централизованного завоза и вывоза грузов в аэропорты определяется совместно автотранспортными предприятиями и аэропортами исходя из:

- заявок, представляемых в установленном порядке грузоотправителями и грузополучателями, составленных по установленной номенклатуре грузов;

- фактических объемов (поквартально) отправления и прибытия грузов в аэропорты в предыдущем году намечаемого увеличения (уменьшения) объема перевозок на планируемый период.

Годовой (с разбивкой по кварталам) и квартальные (с разбивкой по месяцам) планы централизованного завоза и вывоза грузов в аэропорты утверждаются в установленном порядке.

Среднесуточный объем централизованного завоза (вывоза) грузов устанавливается сторонами ежеквартально (за 10 дней до начала квартала) в размере 1/90 части квартального объема перевозок, а при неравномерном распределении квартального объема по месяцам - ежемесячно - в размере 1/30 части месячного плана перевозок.

В случае производственной необходимости аэропорт и автотранспортные предприятия и организации могут договориться об увеличении среднесуточного объема завоза (вывоза) грузов.

Остатки грузов, не вывезенные из аэропорта по вине автомобильного транспорта, включаются в суточный объем вывоза грузов на планируемые следующие сутки сверх размеров, установленных порядком, указанным выше.

На основании согласованных суточных объемов вывоза грузов на следующие сутки и завизированных накладных на завоз грузов автотранспортное предприятие или организация составляет и согласовывает с аэропортом оперативный суточный план завоза и вывоза грузов с указанием в нем: графика подачи автомобилей, прицепов или полуприцепов, выделяемых для завоза и вывоза грузов, количества подвижного состава автомобильного транспорта, оставляемого на территории аэропорта для предварительной загрузки в ночное время, а также количества автомобилей и объема переработки грузов по прямому варианту "самолет - автомобиль" и "автомобиль - самолет".

Оформление плана централизованного завоза (вывоза) грузов на следующие сутки производится в соответствии с типовой формой (Приложение N 2).

9. Учет выполнения суточного объема завоза (вывоза) грузов автомобильным транспортом в аэропорт ведется в учетной карточке (Приложение N 3), которая составляется в двух экземплярах (один - автотранспортным предприятием (организацией), другой - аэропортом) и ежесуточно, не позднее 14 часов, следующих за отчетными сутками, подписывается представителями автотранспортного предприятия (организации) и аэропорта. Фактический суточный объем завоза и вывоза грузов подсчитывается по товарно - транспортным документам и расходным ордерам, по которым уже выполнены перевозки.

10. При централизованном завозе (вывозе) грузов предприятия и организации гражданской авиации обязаны предоставлять предприятиям и организациям автомобильного транспорта в аэропортах помещение для диспетчерских пунктов, осуществляющих оперативное руководство перевозками грузов, а также средства связи на арендных началах.

11. Предприятия и организации гражданской авиации обязаны осуществлять погрузку и разгрузку автомобилей в сроки, указанные в Приложении N 4.

12. При осуществлении предприятиями и организациями гражданской авиации погрузки автомобилей шофер обязан контролировать соответствие укладки и крепления груза на подвижном составе требованиям безопасности движения и обеспечения сохранности подвижного состава автомобильного транспорта и сообщать указанным предприятиям и организациям о замеченных неисправностях в укладке и креплении груза, угрожающих его сохранности.

Предприятия и организации гражданской авиации по требованию шофера обязаны устранять обнаруженные неисправности в укладке и креплении груза.

13. Необходимые для погрузки, транспортировки и выгрузки грузов с автомобилей и на автомобили приспособления и вспомогательные материалы (козлы, стойки, прокладки, лотки, подкладки, проволока, щитовые ограждения и т.д.), а также брезент и увязочные материалы предоставляются предприятиями и организациями автомобильного транспорта.

14. При централизованном вывозе грузов автомобильным транспортом из аэропортов прием и сдача грузов производится с проверкой веса или количества мест, а также состояния груза.

Тарные и штучные грузы передаются аэропортом и принимаются автомобильным транспортом по количеству мест, без перевески, по стандартному или трафаретному весу.

В случае повреждения тары грузовых мест последние передаются автомобильному транспорту с проверкой веса и состояния груза.

Тарные и штучные грузы, перевозимые в пакетах, передаются аэропортом и принимаются автомобильным транспортом по количеству пакетов, без перевески. В случае повреждения пакета передача такого груза производится без перевески с проверкой количества мест груза, содержащихся в пакете.

Грузы, перевозимые в контейнерах, передаются аэропортами автотранспорту по количеству контейнеров, с наружным осмотром контейнеров и пломб.

При обнаружении в момент передачи контейнеров с одного вида транспорта на другой технических неисправностей контейнера, в результате которых мог иметь место доступ к грузу или возможности его порчи и повреждения, а также при обнаружении повреждения или отсутствия пломб, неясных знаков на пломбах или несоответствия знаков и номеров на пломбах указанным в перевозочных документах, передача грузов производится с проверкой находящегося в контейнере груза. В этих случаях составляется акт о неисправностях при перевозках.

При обнаружении технических неисправностей, которые исключают доступ к грузу и не создают возможность его утраты, порчи и повреждения, передача контейнера производится без проверки его содержимого.

Сдача грузов получателям производится в том же порядке.

При недостатке, повреждении, порче груза и в других случаях, предусмотренных действующими на воздушном транспорте Правилами, автотранспортное предприятие или организация обязаны потребовать от аэропорта, а последний - выдать коммерческий акт.

15. Грузы в контейнерах принимаются к перевозке воздушным транспортом по плану перевозок, установленному для каждого грузоотправителя, по накладным, завизированным аэропортом на данное число.

Грузы мелкими отправлениями принимаются к перевозке по предъявлению согласно календарному расписанию.

16. При приеме груза к перевозке из аэропорта шофер - экспедитор автотранспортного предприятия или организации предъявляет служебное удостоверение и путевой лист, заверенный печатью автотранспортного предприятия или организации.

17. Перевозка грузов производится по товарно - транспортным накладным.

Автотранспортное предприятие или организация выписывает товарно - транспортную накладную в четырех экземплярах, заполняя в ней следующие реквизиты: номер путевого листа, государственный номер автомобиля, фамилию шофера, грузоотправителя, плательщика, грузополучателя.

Аэропорт заполняет в товарно - транспортной накладной следующие реквизиты: наименование груза, единицу измерения, количество, вес, род упаковки, а также время прибытия и убытия автомобилей под погрузку и разгрузку.

Получив груз в аэропорту, шофер расписывается в приеме груза во всех 4 экземплярах товарно - транспортной накладной, один из которых (первый) он оставляет сдастчику груза аэропорта.

Второй экземпляр накладной вручается грузополучателю под расписку в третьем экземпляре накладной в подтверждение приема им груза. Роспись грузополучателя в приеме им груза в третьем экземпляре накладной заверяется печатью предприятия (организации) - грузополучателя.

Третий экземпляр накладной с распиской грузополучателя в получении груза сдается шофером автотранспортному предприятию или организации.

При завозе груза в аэропорт шоферу указанным выше порядком выдается 3 экземпляра товарно - транспортной накладной, один из которых шофер с распиской о приеме груза оставляет у грузоотправителя, а второй вручается приемщику груза аэропорта, третий же остается у шофера и сдается им в автотранспортное предприятие.

При необходимости товарно - транспортная накладная может выписываться в большем количестве экземпляров, определяемом соглашением сторон.

18. Аэропорт по готовности груза к вывозу автомобильным транспортом уведомляет об этом автотранспортное предприятие путем передачи письменной информации. После этого автотранспортное предприятие информирует грузополучателей о прибытии их в адрес грузов. Для выполнения работы по информации грузополучателей аэропорт предоставляет автотранспортному предприятию двое суток, в течение которых аэропорт не взимает плату за хранение.

19. При централизованном завозе (вывозе) грузов автомобильным транспортом в аэропорты автотранспортные предприятия и организации уплачивают аэропортам причитающиеся от грузоотправителя или грузополучателя платежи, в том числе за выполнение погрузочно - разгрузочных работ, а также другие операции и услуги.

20. Автотранспортные предприятия и организации несут ответственность за сохранность груза с момента принятия его к перевозке от грузоотправителя или аэропорта до сдачи его грузополучателю или аэропорту.

21. Предприятия и организации гражданской авиации, осуществляющие погрузку и разгрузку автомобилей, обязаны возместить автотранспортному предприятию или организации убытки, происшедшие по их вине вследствие перегруза, повреждения подвижного состава при погрузке или разгрузке, неправильной погрузке.

22. При централизованном завозе (вывозе) груза в аэропорты предприятия и организации автомобильного и воздушного транспорта несут в соответствии со ст. 128 Устава автомобильного транспорта РСФСР взаимную материальную ответственность за невыполнение согласованных между ними суточных объемов перевозок в размере 20 копеек за каждую тонну невывезенного или непредъявленного груза.

23. Автотранспортные предприятия и организации освобождаются от уплаты сбора за хранение грузов, а также штрафа за задержку контейнеров в случаях, когда несвоевременный вывоз грузов или задержка контейнеров произошли вследствие необеспечения аэропортом погрузки и разгрузки поданных автомобилей.

В накладных на грузы, запланированные к вывозу на данные сутки, в графе "Вывоз груза" аэропорт проставляет штампель с указанием числа и месяца, на которые запланирован вывоз груза. Если по вине аэрофлота данный груз не был вывезен в запланированные сутки, аэропорт обязан по предъявлении накладной автотранспортным предприятием или организацией погасить штампель перечеркиванием и проставить новый штампель с указанием числа и месяца, на которые запланирован вывоз данного груза.

24. Обстоятельства, могущие служить основанием для взаимной материальной ответственности предприятий и организаций автомобильного и воздушного транспорта удостоверяются актами по форме согласно Приложению N 5.

25. По вопросам, не регулируемым настоящими Правилами, автотранспортные предприятия и организации, а также аэропорты руководствуются Уставом автомобильного транспорта РСФСР и Воздушным Кодексом СССР, а также правилами, действующими на автомобильном и воздушном транспорте.

ТИПОВОЙ ДОГОВОР  
НА ЦЕНТРАЛИЗОВАННЫЙ ЗАВОЗ (ВЫВОЗ) ГРУЗОВ АВТОМОБИЛЬНЫМ  
ТРАНСПОРТОМ В АЭРОПОРТЫ В РСФСР

\_\_\_\_\_ /  
(подробное наименование автотранспортного предприятия)

\_\_\_\_\_ /  
(наименование министерства, ведомства)

именуемое в дальнейшем "Автопредприятие" в лице \_\_\_\_\_ /

действующего на основании Устава, с одной стороны, и \_\_\_\_\_ /

\_\_\_\_\_ /  
(подробное наименование аэропорта)

именуемого в дальнейшем "Аэропорт" в лице \_\_\_\_\_ /

действующего на основании \_\_\_\_\_ /

с другой стороны, заключили настоящий Договор о нижеследующем:

1. Автопредприятие принимает на себя вывоз грузов, прибывающих в Аэропорт в адрес обслуживаемой Автопредприятием клиентуры, а также завоз в Аэропорт отправляемых этой клиентурой грузов за исключением опасных, наливных, а также запрещенных к перевозке на автомобильных дорогах в соответствии со ст. 18 Устава автомобильного транспорта РСФСР.

Общий годовой объем \_\_\_\_\_ тыс. т по завозу, \_\_\_\_\_ тыс. т по вывозу и \_\_\_\_\_ тыс. т по транзитным перевозкам грузов между аэропортами внутри города.

2. Аэропорт производит прием (выдачу) грузов от Автопредприятия, осуществляющего транспортно - экспедиционное обслуживание клиентуры, а также погрузку (выгрузку) грузов на автомобили в сроки, установленные Правилами централизованного завоза (вывоза) грузов автомобильным транспортом в аэропорты в РСФСР.

Выдача грузов Аэропортом Автопредприятию, а также прием грузов Аэропортом от Автопредприятия производится в соответствии с п. 14 Правил централизованного завоза (вывоза) грузов автомобильным транспортом в аэропорты в РСФСР.

3. Автопредприятие представляет Аэропорту список грузоотправителей и грузополучателей, с которыми заключен договор на централизованный завоз (вывоз) грузов и транспортно - экспедиционное обслуживание.

4. Ориентировочный объем среднесуточного вывоза грузов из Аэропорта устанавливается в порядке, предусмотренном п. 8 Правил централизованного завоза (вывоза) грузов автомобильным транспортом в аэропорты в РСФСР.

5. Централизованный завоз (вывоз) грузов в Аэропорт производится по графику, согласованному Сторонами.

6. Для погрузки (выгрузки) грузов на автомобили устанавливаются следующие фронты по количеству одновременно загружаемых (разгружаемых) автомобилей \_\_\_\_\_

7. Стороны организуют погрузку (выгрузку) автомобилей по прямому варианту "самолет - автомобиль" и "автомобиль - самолет" в следующем порядке \_\_\_\_\_

8. Расчеты по причитающимся платежам, сборам и штрафам производятся \_\_\_\_\_

9. Сторонами устанавливается следующий порядок распределения и передачи документов \_\_\_\_\_

10. Стороны установили следующие сроки для уведомления о прибытии груза в Аэропорт грузополучателя Автопредприятием, осуществляющим транспортно - экспедиционное обслуживание: \_\_\_\_\_

11. Аэропорт обязан содержать подъездные пути к пунктам погрузки и выгрузки, а также погрузочно - разгрузочные площадки в исправном состоянии, обеспечивающем в любое время осуществление перевозок, беспрепятственное и безопасное движение и свободное маневрирование автомобилей; иметь устройство для освещения рабочих мест и подъездных путей к ним при работе в вечернее и ночное время, а также необходимые для погрузки приспособления и вспомогательные материалы.

12. Аэропорт предоставляет Автопредприятию необходимое помещение для диспетчерского пункта, а также средства связи в аренду.

13. Дополнительные условия \_\_\_\_\_

14. Автопредприятие и Аэропорт в случае неисполнения или ненадлежащего исполнения обязательств, вытекающих из настоящего Договора, несут взаимную материальную ответственность:

- по воздушным перевозкам в соответствии с Воздушным Кодексом СССР;

- по автомобильным перевозкам в соответствии с Уставом автомобильного транспорта РСФСР.

15. По всем вопросам, не предусмотренным настоящим Договором, Стороны руководствуются Уставом, Кодексом и правилами, действующими на автомобильном и воздушном транспорте, а также Правилами централизованного завоза (вывоза) грузов автомобильным транспортом в аэропорты в РСФСР.

16. Настоящий Договор заключен сроком на \_\_\_\_\_. В случае, если Стороны за три месяца до окончания срока действия Договора не заявили о своем намерении внести в него изменения, Договор считается продленным на следующий год.

Юридические адреса Сторон:

Автопредприятие \_\_\_\_\_

(почтовые и транспортные реквизиты)

расчетный счет N \_\_\_\_\_ в \_\_\_\_\_  
отделении Госбанка СССР \_\_\_\_\_

(наименование населенного пункта)

Аэропорт \_\_\_\_\_

(почтовые и транспортные реквизиты)

расчетный счет N \_\_\_\_\_ в \_\_\_\_\_  
отделении Госбанка ССР \_\_\_\_\_

(наименование населенного пункта)

Автопредприятие

Аэропорт

\_\_\_\_\_  
(подпись и печать)

\_\_\_\_\_  
(подпись и печать)



1								
2								
3								
4								
5								
.								
.								
.								
31								

Сумма начисленных платежей за невыполнение согласованного суточного плана завоза, вывоза грузов по пятидневкам, в руб. \_\_\_\_\_

На аэропорт						На автотранспортное предприятие					
1	2	3	4	5	6	1	2	3	4	5	6

Сальдо в пользу \_\_\_\_\_ руб.

Начальник аэропорта

Начальник автотранспортного  
предприятия

Примечание. В месяцы, имеющие 31 день, последний день месяца учитывается в 6 пятидневке.

Приложение N 4  
к Правилам централизованного  
завоза (вывоза) грузов  
автомобильным транспортом  
в аэропорты в РСФСР

**О СРОКАХ ПОГРУЗКИ И РАЗГРУЗКИ АВТОМОБИЛЕЙ  
В АЭРОПОРТАХ ПРИ ЦЕНТРАЛИЗОВАННОМ ЗАВОЗЕ (ВЫВОЗЕ)  
ГРУЗОВ, А ТАКЖЕ ПОРЯДКЕ ИХ ИСЧИСЛЕНИЙ**

1. Нормы времени на выполнение погрузочно - разгрузочных работ в зависимости от способа их производства и грузоподъемности подвижного состава автомобильного транспорта при централизованном завозе (вывозе) грузов в аэропорты устанавливаются на всю возможную грузоподъемность автомобиля (автопоезда) в следующих размерах (в минутах):

Таблица 1

Грузоподъемность автомобиля (автопоезда), т	Основные нормы при механизированном способе погрузки - разгрузки		Доп. время при немеханизированном способе погрузки - разгрузки, мин.
	навалочные грузы, включ. вязкие и полувязкие	пр. грузы	
В пунктах погрузки: до 1,5 включительно	4	9	10
Свыше 1,5 до 2,5 включительно	5	10	10
"- 2,5 до 4            "-	6	12	12
"- 4    до 7            "-	7	15	14
"- 7    до 10         "-	8	20	17
"- 10   до 15         "-	10	25	20
"- 15	15	30	22
В пунктах разгрузки (кроме автосамосвалов) :			

До 1,5 включительно	4	9	4
Свыше 1,5 до 2,5 включительно	5	10	5
Свыше 2,5 до 4 включительно	6	12	6
Свыше 4 до 7 включительно	7	15	7
-"- 7 до 10 -"-	8	20	8
-"- 10 до 15 -"-	10	25	9
-"- 15	15	30	10
В пунктах разгрузки (для автосамосвалов) :			
До 6 включительно	4	6	-
Свыше 6 до 10 включительно	6	8	-
Свыше 10	8	10	-

Примечание. Нормы времени на выполнение погрузочно - разгрузочных работ в пунктах погрузки и разгрузки автомобиля типа фургон устанавливаются с повышением на 10%.

2. При немеханизированном способе производства погрузочно - разгрузочных работ общие нормы времени на выполнение погрузочно - разгрузочных работ в пунктах погрузки и разгрузки определяются как сумма основных норм и дополнительного времени.

3. На механизированную погрузку или разгрузку железнодорожных, морских, речных и автомобильных контейнеров устанавливается норма времени в следующих размерах на каждый контейнер:

Таблица 2

Грузоподъемность контейнера, т	Норма времени, мин.	Грузоподъемность контейнера, т	Норма времени, мин.
2,5 - 3,0	7	20,0	10
5,0	7	25,0	12
10,0	10	30,0	12

4. В основные нормы времени погрузки и разгрузки грузов включено время, необходимое для маневрирования автомобиля (автопоезда), увязывания и развязывания груза, покрытия груза брезентом и снятие брезента, открытия и закрытия бортов (дверей) автомобиля и прицепов, выполнения прочих вспомогательных операций, а также оформления документов.

5. Нормы времени на выполнение дополнительных операций устанавливаются в размерах:

а) для взвешивания груза на автомобильных весах или на пересчет грузовых мест (отдельно для пунктов погрузки и разгрузки) - по 4 мин. на каждое определение массы груза или пересчет грузовых мест в каждом автомобиле (автопоезде); при одновременном взвешивании автомобиля вместе с прицепом норма времени на определение массы груза устанавливается 4 мин.;

б) норма времени на взвешивание или перевешивание груза на десятичных или сотенных весах устанавливается (в минутах) на автомобиль (автопоезд) грузоподъемностью: до 4 т включительно - 9; свыше 4 до 7 т включительно - 13; свыше 7 т - 18;

в) на каждый заезд автомобиля (автопоезда) в промежуточный пункт погрузки или разгрузки - 9 мин. независимо от грузоподъемности автомобиля (автопоезда).

Указанные нормы применяются также при сборе (развозе) груза в нескольких складах (секциях) на одной территории;

г) на погрузку и разгрузку промышленных и продовольственных грузов, требующих особой осторожности (стекло, фарфоровые и фаянсовые изделия, жидкость разная в стеклянной таре, музыкальные инструменты, телевизоры, радиотовары, приборы, мебель), а также мелкостучных грузов, перевозимых навалом или в мелкой упаковке и требующих пересчета (белье, обувь, головные уборы, одежда, галантерея, трикотаж, ткани разные, писчебумажные принадлежности, книги, игрушки, мелкостучные хлебобулочные изделия, бахчевые культуры, овощи, фрукты, ягоды, зелень огородная, мясо и мясопродукты, рыба и рыбопродукты, молочные продукты, яйца) - 25% основной нормы и дополнительного времени, установленного п. 1 настоящего Приложения.

6. При погрузке и разгрузке тяжеловесных грузов, требующих специальных такелажных работ, нормы времени на производство дополнительных операций устанавливаются по соглашению сторон.

7. За время нахождения автомобиля (автопоезда) в пунктах погрузки и разгрузки сверх основных норм, но в пределах дополнительного времени (механизированный способ погрузки - разгрузки) и при выполнении дополнительных операций (заезды, взвешивание, пересчет, повторная перевеска и др.) взимается плата за каждую минуту - для автомобиля (автопоезда) грузоподъемностью до 2,5 тонн включительно - 1,5 коп., свыше 2,5 тонн до 4 тонн включительно - 2 коп.; свыше 4 тонн - 2,5 коп.

В таких же размерах аэропортам предоставляется право взимать плату с автотранспортного предприятия за каждую минуту сокращения простоя подвижного состава в пунктах погрузки и разгрузки против установленных дополнительных норм времени.

Указанная плата за сокращение времени нахождения автомобиля (автопоезда) в пунктах погрузки и разгрузки не взимается, если сокращение достигнуто в результате организационно - технических мероприятий, проведенных автотранспортным предприятием, а также при разгрузке автомобилей - самосвалов.

8. При обеспечении аэропортами выполнения погрузочно - разгрузочных работ в пределах основных норм времени простоя плата за неиспользование дополнительных норм времени простоев не взимается.

9. При погрузке или разгрузке грузов с подачей автомобиля (автопоезда) к нескольким секциям складов или отдельным складским помещениям на территории аэропортов, в целях упрощения расчетов, разрешается в договорах устанавливать по каждому объекту средние комплексные нормы простоя автомобиля (автопоезда)

для производства погрузочно - разгрузочных и дополнительных операций, исходя из установленных норм и фактического количества выполняемых операций.

10. Время прибытия автомобиля под погрузку исчисляется с момента предъявления шофером путевого листа в пункте погрузки, а время прибытия автомобиля под разгрузку - с момента предъявления шофером товарно - транспортной накладной в пункте разгрузки.

11. При наличии в аэропортах в местах общего пользования въездных ворот или контрольно - пропускных пунктов аэропорты обязаны беспрепятственно пропускать автомобили, осуществляющие централизованный завоз (вывоз), грузов к пунктам погрузки и разгрузки.

В тех случаях, когда аэропорты не обеспечивают беспрепятственный допуск указанных автомобилей к пунктам погрузки и разгрузки, время задержки включается во время простоя автомобилей под погрузочно - разгрузочными операциями.

12. Погрузка и разгрузка считаются законченными после вручения шоферу надлежаще оформленных товарно - транспортных документов на погруженный или выгруженный груз.

Приложение N 5  
к Правилам централизованного  
завоза (вывоза) грузов  
автомобильным транспортом  
в аэропорты в РСФСР

#### АКТ

\_\_\_\_\_ (указать место составления акта)

"\_\_" \_\_\_\_\_ 19\_\_ г.

Настоящий Акт составлен \_\_\_\_\_

\_\_\_\_\_ (должность, фамилия, имя и отчество, наименование

автотранспортного предприятия (организации) )

\_\_\_\_\_ (должность, фамилия, имя и отчество, наименование предприятия,

организации гражданской авиации)

составили настоящий Акт в том, \_\_\_\_\_

\_\_\_\_\_ (описание обстоятельств, вызвавших составление Акта)

Подписи:

Примечание. Стороны (представители предприятий или организаций автомобильного и воздушного транспорта) не вправе уклониться от участия в составлении Акта и его подписании.

Утверждены  
Минморфлотом и  
Минавтотрансом РСФСР  
12.03.73

#### ПРАВИЛА ЦЕНТРАЛИЗОВАННОГО ЗАВОЗА (ВЫВОЗА) ГРУЗОВ АВТОМОБИЛЬНЫМ ТРАНСПОРТОМ В МОРСКИЕ ПОРТЫ В РСФСР (СТ. 6 УСТАВА АВТОМОБИЛЬНОГО ТРАНСПОРТА РСФСР)

1. Настоящие Правила регулируют взаимоотношения предприятий и организаций автомобильного и морского транспорта при осуществлении централизованного завоза (вывоза) грузов автомобильным транспортом в морские порты и являются обязательными для указанных предприятий и организаций.



2. Централизованный завоз (вывоз) грузов автомобильным транспортом организуется в морских портах по перечню, устанавливаемому совместно Минморфлотом СССР и Минавтотрансом РСФСР.

3. Централизованный завоз (вывоз) грузов автомобильным транспортом является одним из видов централизованной перевозки, при котором автотранспортные предприятия и организации принимают на себя вывоз всех грузов, прибывающих в морские порты в адрес обслуживаемой автотранспортными предприятиями и организациями клиентуры, а также завоз в морские порты отправляемых этой клиентурой грузов, за исключением наливных, а также запрещенных к перевозке на автомобильных дорогах в соответствии со ст. 18 Устава автомобильного транспорта РСФСР.

Перевозка опасных грузов производится по правилам, действующим на автомобильном транспорте.

Морские порты обязаны при централизованном завозе (вывозе) грузов автомобильным транспортом принимать от него и сдавать ему указанные грузы, осуществлять погрузку на автомобили, закрепление, укрытие и увязку грузов, а также разгрузку указанных грузов из автомобилей, снятие креплений и покрытий.

4. При централизованном завозе (вывозе) грузов в морские порты автомобильным транспортом транспортно - экспедиционное обслуживание грузоотправителей и грузополучателей осуществляется автотранспортными предприятиями и организациями.

5. Предприятия и организации автомобильного транспорта, осуществляющие транспортно - экспедиционное обслуживание грузоотправителей и грузополучателей, во взаимоотношениях с морскими портами по перевозке грузов морским транспортом пользуются правами и несут обязанности и ответственность, предусмотренные Кодексом торгового мореплавания СССР для грузоотправителей и грузополучателей.

6. Порядок работы предприятий и организаций автомобильного и морского транспорта при централизованном завозе (вывозе) грузов в морские порты автомобильным транспортом устанавливается договором, заключаемым между автотранспортным предприятием и организацией и морским портом.

С учетом местных условий в указанном договоре предусматривается:

- а) порядок составления суточных оперативных планов работы по завозу (вывозу) грузов в морской порт;
- б) организация работы в две - три смены;
- в) порядок подачи автомобилей по объектам;
- г) фронт одновременной погрузки - выгрузки автомобилей, исходя из специализации складов;
- д) организация работы по прямому варианту "судно - автомобиль" и "автомобиль - судно";
- е) ночная загрузка автомобилей, прицепов и полуприцепов;
- ж) технология оформления, раскредитования перевозочных документов, порядок производства расчетов между предприятиями и организациями автомобильного и морского транспорта;
- з) нормы времени на централизованный завоз и вывоз контейнеров, порядок оформления и выдачи документов на вывоз и завоз контейнеров.

При этом стороны могут устанавливать средние нормы времени на централизованный завоз (вывоз) и возврат контейнеров, которые не должны превышать 12 ч на каждый контейнер;

и) обязанности морского порта по содержанию в исправном состоянии проезжей части территории порта и непосредственных подъездов к местам погрузки и выгрузки, очистки и освещения их;

к) другие обязательства сторон, направленные на обеспечение четкой и согласованной работы по централизованному завозу и вывозу грузов автомобильным транспортом.

В договоре должно быть также предусмотрено, что централизованный завоз (вывоз) грузов в порт производится по согласованным между сторонами графикам, составляемым с учетом единого технологического процесса работы порта, автотранспортного предприятия или организации, грузоотправителей и грузополучателей.

Договор на централизованный завоз (вывоз) грузов автомобильным транспортом в порт заключается сроком на один год. При необходимости стороны могут продлить действие договора на следующий срок. До заключения нового договора или его пролонгации взаимоотношения сторон регулируются ранее заключенным договором.

7. Проект договора на централизованный завоз (вывоз) груза, указанный в пункте 6 настоящих Правил, разрабатывается автотранспортным предприятием. Подписанный и скрепленный печатью в двух экземплярах проект договора направляется на подпись морскому порту.

Полученный от автотранспортного предприятия проект договора порт обязан подписать и возвратить один экземпляр автотранспортному предприятию в десятидневный срок. Десятидневный срок исчисляется: при пересылке проекта договора с нарочным - с даты расписки в получении договора, при пересылке по почте - с даты календарного штемпеля почтового отделения в пункте нахождения адресата.

Если при подписании договора у порта возникнут возражения по его условиям, то независимо от этого он обязан договор подписать, составить протокол разногласий и направить последний в 2 экземплярах автотранспортному предприятию одновременно с подписанным договором. Наличие разногласий оговаривается в договоре.

В случае невозврата автотранспортному предприятию подписанного проекта договора в десятидневный срок договор считается принятым в редакции автотранспортного предприятия.

Автотранспортное предприятие не позднее чем через 10 дней после получения протокола разногласий обязано рассмотреть его.

Если автотранспортное предприятие в 10-дневный срок не назначит дату рассмотрения разногласий, договор считается принятым в редакции порта, с которым заключается договор.

Оставшиеся неурегулированными разногласия оформляются сторонами протоколом и передаются автотранспортным предприятием в 10-дневный срок после подписания протокола на разрешение соответствующего государственного арбитража. Если в указанный срок автотранспортным предприятием разногласия не будут переданы на разрешение государственного арбитража, то договор считается принятым в редакции порта.

Форма типового договора на централизованный завоз (вывоз) грузов автомобильным транспортом в морской порт прилагается (Приложение N 1).

8. В соответствии с договором на централизованный завоз (вывоз) грузов автомобильным транспортом в морской порт автотранспортные предприятия и организации совместно с предприятиями и организациями морского транспорта устанавливают ежемесячно (за 8 дней до начала месяца) ориентировочный объем

среднесуточного вывоза груза из порта, исходя из фактических объемов прибытия груза в соответствующем месяце предыдущего года и намечаемого увеличения объема перевозок на планируемый период.

Ежесуточно не позднее 15 часов порт согласовывает с автотранспортным предприятием или организацией объем вывоза груза на следующие сутки по категориям грузов (навалочные, тарно - упаковочные, тяжеловесные, контейнерные) и погрузочно - разгрузочным фронтам. Размеры планируемого вывоза грузов на предстоящие сутки могут отклоняться от среднесуточных объемов, предусмотренных на месяц, в пределах до 10% в сторону увеличения или уменьшения.

В случае производственной необходимости порт и автотранспортные предприятия и организации могут договориться об увеличении среднесуточного объема завоза (вывоза) грузов.

Остатки грузов, не вывезенные из порта по вине автомобильного транспорта, включаются в суточный объем вывоза грузов на планируемые следующие сутки сверх размеров, установленных порядком, указанным выше.

На основании согласованных суточных объемов вывоза грузов на следующие сутки и завизированных накладных на завоз грузов автотранспортное предприятие или организация составляет и согласовывает с портом оперативный суточный план завоза и вывоза грузов с указанием в нем: графика подачи автомобилей, прицепов или полуприцепов, выделяемых для завоза и вывоза грузов, количества подвижного состава автомобильного транспорта, оставляемого на территории порта для предварительной загрузки в ночное время, а также количества автомобилей и объема переработки грузов по прямому варианту "судно - автомобиль" и "автомобиль - судно".

9. Учет выполнения суточного объема завоза (вывоза) грузов автомобильным транспортом в морской порт ведется в двух экземплярах (один - автотранспортным предприятием (организацией), другой - морским портом) и ежесуточно, не позднее 14 часов, следующих за отчетными сутками, подписывается представителями автотранспортного предприятия (организации) и порта. Фактический суточный объем завоза и вывоза грузов подсчитывается по товарно - транспортным документам и расходным ордерам, по которым уже выполнены перевозки.

10. При централизованном завозе (вывозе) грузов предприятия и организации морского транспорта обязаны предоставлять предприятиям и организациям автомобильного транспорта в портах помещения для диспетчерских пунктов, осуществляющих оперативное руководство перевозками грузов, а также средства связи с оплатой в установленном порядке.

11. Предприятия и организации морского транспорта обязаны осуществлять погрузку и разгрузку автомобилей в сроки, указанные в Приложении N 2.

12. При осуществлении предприятиями и организациями морского транспорта погрузки автомобилей шофер обязан контролировать соответствие укладки и крепления груза на подвижном составе требованиям безопасности движения и обеспечения сохранности подвижного состава автомобильного транспорта и сообщать указанным предприятиям и организациям о замеченных неправильностях в укладке и креплении груза, угрожающих его сохранности.

Предприятия и организации морского транспорта по требованию шофера обязаны устранить обнаруженные неправильности в укладке и креплении груза.

13. Необходимые для погрузки, транспортировки и выгрузки грузов с автомобилей и на автомобили приспособления и вспомогательные материалы (козлы, стойки, прокладки, лотки, подкладки, проволока, щитовые ограждения и т.д.), а также брезент и увязочные материалы предоставляются предприятиями и организациями автомобильного транспорта.

14. При централизованном вывозе грузов автомобильным транспортом из морских портов прием и сдача грузов производится с проверкой веса или количества мест, а также состояния груза.

Тарные и штучные грузы выдаются портами и принимаются автомобильным транспортом по количеству мест, без перевески, по стандартному, трафаретному или среднеконосаментному весу.

В случае повреждения тары грузовых мест последние выдаются автомобильному транспорту с проверкой веса и состояния груза.

Тарные и штучные грузы, перевозимые в пакетах, выдаются портами и принимаются автомобильным транспортом по количеству пакетов, без перевески.

В случае повреждения пакета выдача такого груза производится без перевески с проверкой количества мест груза, содержащихся в пакете.

Навалочные и насыпные грузы взвешиваются на автомобильных весах с участием представителей порта и автотранспорта.

Грузы, перевозимые в контейнерах, выдаются портами автотранспорту по количеству контейнеров, с наружным осмотром контейнеров и пломб.

При обнаружении в момент выдачи контейнеров с одного вида транспорта на другой технических неисправностей контейнера, в результате которых мог иметь место доступ к грузу или возможность его порчи и повреждения, а также при обнаружении повреждения, отсутствия пломб, неясных знаков на пломбах или несоответствия знаков и номеров на пломбах и указанных в перевозочных документах - передача грузов производится с проверкой находящегося в контейнере груза.

При обнаружении технических неисправностей, которые не допускают доступ к грузу и не создают возможность его утраты, порчи и повреждения выдача контейнера производится без проверки его содержимого.

Сдача грузов получателям производится в том же порядке.

15. Грузы в контейнерах принимаются к перевозке морским транспортом по плану перевозок, установленному для каждого грузоотправителя, по накладным, завизированным портом на данное число.

Грузы мелкими отправками принимаются к перевозке по предъявлению согласно календарному расписанию.

16. При приеме груза к перевозке из морского порта шофер - экспедитор автотранспортного предприятия или организации предъявляет служебное удостоверение и путевой лист, заверенный печатью автотранспортного предприятия или организации.

17. Перевозка грузов автомобильным транспортом производится по товарно - транспортным накладным.

Автотранспортное предприятие или организация выписывают товарно - транспортную накладную в четырех экземплярах, заполняя в ней следующие реквизиты: номер путевого листа, гос. номер автомобиля, фамилия шофера, грузоотправитель, плательщик, грузополучатель.

Порт заполняет в товарно - транспортной накладной следующие реквизиты: наименование груза, единица измерения, количество, вес, род упаковки, а также время прибытия и убытия автомобилей под погрузку и разгрузку.

Получив груз в морском порту, шофер расписывается в приеме груза во всех 4 экземплярах товарно - транспортной накладной, один из которых (первый) он оставляет сдатчику груза порта.

Второй экземпляр накладной вручается грузополучателю под расписку в третьем экземпляре накладной в подтверждение приема им груза. Распись грузополучателя в приеме им груза в третьем экземпляре накладной заверяется печатью предприятия (организации) - грузополучателя.

Третий экземпляр накладной с распиской грузополучателя в получении груза сдается шофером автотранспортному предприятию или организации.

При завозе груза в порт шоферу указанным выше порядком выдается 3 экземпляра товарно - транспортной накладной, один из которых шофер с распиской о приеме груза оставляет у грузоотправителя, а второй вручается приемщику груза порта, а третий остается у шофера и сдается им в автотранспортное предприятие.

При необходимости товарно - транспортная накладная может выписываться в большем количестве экземпляров, определяемом соглашением сторон.

18. Порт по готовности груза к вывозу автомобильным транспортом уведомляет об этом автотранспортное предприятие путем передачи письменной информации. После этого автотранспортное предприятие информирует грузополучателей о прибытии в их адрес грузов. Для выполнения работы по информации грузополучателей порт предоставляет автопредприятию 24 часа, в течение которых порт не взимает плату за хранение.

Порт и предприятие автомобильного транспорта могут в договоре устанавливать иной порядок информации о готовности груза к вывозу автомобильным транспортом, как то: телефонограммы и т.п.

19. При централизованном завозе (вывозе) грузов автомобильным транспортом в морские порты автотранспортные предприятия и организации уплачивают портам причитающиеся от грузоотправителя или грузополучателя платежи, в том числе за выполнение погрузочно - разгрузочных работ, за хранение, а также другие операции и услуги.

20. Автотранспортные предприятия и организации несут ответственность за сохранность груза с момента принятия его к перевозке от грузоотправителя или морского порта до сдачи его грузополучателю или порту.

21. Предприятия и организации морского транспорта, осуществляющие погрузку и разгрузку автомобилей, обязаны возместить автотранспортному предприятию или организации убытки, происшедшие по их вине вследствие перегруза, повреждения подвижного состава при погрузке или разгрузке, неправильной погрузки или неправильного крепления грузов.

22. При централизованном завозе (вывозе) груза в морские порты предприятия и организации автомобильного и морского транспорта несут в соответствии со ст. 128 Устава автомобильного транспорта РСФСР взаимную материальную ответственность за невыполнение согласованных между ними суточных объемов перевозок в размере 20 копеек за каждую тонну невывезенного или не предъявленного к перевозке груза.

23. Автотранспортные предприятия и организации освобождаются от уплаты сбора за хранение грузов, а также штрафа за задержку контейнеров в случаях, когда несвоевременный вывоз грузов или задержка контейнеров произошли вследствие необеспечения морским портом погрузки и разгрузки поданных автомобилей.

В накладных на грузы, запланированные к вывозу на данные сутки, в графе "Вывоз груза" порт проставляет штампель с указанием числа и месяца, на которые запланирован вывоз груза. Если по вине порта данный груз не вывезен в запланированные сутки, порт обязан по предъявлении накладной автотранспортным предприятием или организацией погасить штампель перечеркиванием и проставить новый штампель с указанием числа и месяца, на которые запланирован вывоз данного груза.

24. Обстоятельства, могущие служить основанием для взаимной материальной ответственности предприятий и организаций автомобильного и морского транспорта, удостоверяются актами по форме согласно Приложению N 3.

25. По вопросам, не регулируемым настоящими Правилами, автотранспортные предприятия и организации, а также морские порты руководствуются Уставом автомобильного транспорта РСФСР и Кодексом торгового мореплавания СССР.

ТИПОВОЙ ДОГОВОР  
НА ЦЕНТРАЛИЗОВАННЫЙ ЗАВОЗ (ВЫВОЗ) ГРУЗОВ АВТОМОБИЛЬНЫМ  
ТРАНСПОРТОМ В МОРСКИЕ ПОРТЫ В РСФСР

\_\_\_\_\_ (подробное наименование автотранспортного предприятия)

\_\_\_\_\_ (наименование министерства, ведомства)

именуемое в дальнейшем "Автопредприятие", в лице \_\_\_\_\_,  
\_\_\_\_\_ действующего на основании Устава, с одной стороны, и \_\_\_\_\_

\_\_\_\_\_ (подробное наименование морского порта)

именуемого в дальнейшем "Порт", в лице \_\_\_\_\_,  
\_\_\_\_\_ действующего на основании \_\_\_\_\_,

с другой стороны, заключили настоящий Договор о нижеследующем:

1. Автопредприятие принимает на себя вывоз грузов, прибывающих в Порт в адрес обслуживаемой Автопредприятием клиентуры, а также завоз в Порт отправляемых этой клиентурой грузов, за исключением наливных, а также запрещенных к перевозке на автомобильных дорогах в соответствии со ст. 18 Устава автомобильного транспорта РСФСР.

2. Порт производит прием (выдачу) грузов от Автопредприятия, осуществляющего транспортно - экспедиционное обслуживание клиентуры, а также погрузку (выгрузку) грузов на автомобили в сроки, установленные Правилами централизованного завоза (вывоза) грузов автомобильным транспортом в морские порты в РСФСР.

Выдача грузов Портом Автопредприятию, а также прием грузов Портом от Автопредприятия производятся по правилам, действующим на морском транспорте.

3. Ориентировочный объем среднесуточного вывоза грузов из Порта устанавливается в порядке, предусмотренном п. 8 Правил централизованного завоза (вывоза) грузов автомобильным транспортом в морские порты в РСФСР.

4. Централизованный завоз (вывоз) грузов в Порт производится по графику, согласованному Сторонами.

5. Для погрузки (выгрузки) грузов на автомобили устанавливаются следующие фронты по количеству одновременно загружаемых (разгружаемых) автомобилей \_\_\_\_\_

6. Стороны организуют погрузку (выгрузку) автомобилей по прямому варианту "судно - автомобиль" и "автомобиль - судно" в следующем порядке

\_\_\_\_\_ 7. Расчеты по причитающимся платежам, сборам и штрафам производятся \_\_\_\_\_

8. Сторонами устанавливается следующий порядок распределения и передачи документов \_\_\_\_\_

\_\_\_\_\_ 9. Порт обязан содержать подъездные пути к пунктам погрузки и выгрузки, а также погрузочно - разгрузочные площадки в исправном состоянии, обеспечивающем в любое время осуществление перевозок, беспрепятственное и безопасное движение и свободное маневрирование автомобилей; иметь устройство для освещения рабочих мест и подъездных путей к ним при работе в вечернее и ночное время, а также необходимые для погрузки приспособления и вспомогательные материалы.

10. Порт предоставляет Автопредприятию необходимое помещение для диспетчерского пункта, а также средства связи.

11. Дополнительные условия \_\_\_\_\_

12. Автопредприятие и Порт в случае неисполнения или ненадлежащего исполнения обязательств, вытекающих из настоящего Договора, несут взаимную материальную ответственность:

- по морским перевозкам в соответствии с Кодексом торгового мореплавания СССР;

- по автомобильным перевозкам в соответствии с Уставом автомобильного транспорта РСФСР.

13. По всем вопросам, не предусмотренным настоящим Договором, Стороны руководствуются Уставом, Кодексом и правилами, действующими на автомобильном и морском транспорте, а также Правилами централизованного завоза (вывоза) грузов автомобильным транспортом в морские порты в РСФСР.

14. Настоящий Договор заключен сроком на \_\_\_\_\_ В случае, если Стороны за три месяца до окончания срока действия Договора не заявили о своем намерении внести в него изменения, Договор считается продленным на следующий год.

Юридические адреса Сторон:

Автопредприятие \_\_\_\_\_

\_\_\_\_\_ (почтовые и транспортные реквизиты)

расчетный счет N \_\_\_\_\_ в \_\_\_\_\_  
отделении Госбанка СССР \_\_\_\_\_

\_\_\_\_\_ (наименование населенного пункта)

Порт \_\_\_\_\_

\_\_\_\_\_ (почтовые и транспортные реквизиты)

расчетный счет N \_\_\_\_\_ в \_\_\_\_\_  
отделении Госбанка СССР \_\_\_\_\_

\_\_\_\_\_ (наименование населенного пункта)

Автопредприятие

Порт

\_\_\_\_\_ (подпись и печать)

\_\_\_\_\_ (подпись и печать)

"\_\_" \_\_\_\_\_ 19\_\_ г.

"\_\_" \_\_\_\_\_ 19\_\_ г.

Приложение N 2  
к Правилам централизованного  
завоза (вывоза) грузов  
автомобильным транспортом в  
морские порты в РСФСР

**О СРОКАХ ПОГРУЗКИ И РАЗГРУЗКИ АВТОМОБИЛЕЙ  
В МОРСКИХ ПОРТАХ ПРИ ЦЕНТРАЛИЗОВАННОМ ЗАВОЗЕ (ВЫВОЗЕ)  
ГРУЗОВ, А ТАКЖЕ ПОРЯДКЕ ИХ ИСЧИСЛЕНИЯ**

1. Нормы времени на выполнение погрузочно - разгрузочных работ в зависимости от способа их производства и грузоподъемности подвижного состава автомобильного транспорта при централизованном завозе (вывозе) грузов в морские порты устанавливаются на всю возможную грузоподъемность автомобиля (автопоезда) в следующих размерах (в минутах):

Таблица 1

Грузоподъемность автомобиля (автопоезда), т	Основные нормы при механизированном способе погрузки - разгрузки		Доп. время при немеханизированном способе погрузки - разгрузки
	навалочные грузы, вкл. вязкие и полувязкие	пр. грузы	
В пунктах погрузки:			
До 1,5 включительно	4	9	10
Свыше 1,5 до 2,5 включительно	5	10	10
"- 2,5 до 4    "-	6	12	12
"- 4 до 7    "-	7	15	14
"- 7 до 10    "-	8	20	17
"- 10 до 15    "-	10	25	20
"- 15	15	30	22
В пунктах разгрузки (кроме автосамосвалов):			
До 1,5 включительно	4	9	4
Свыше 1,5 до 2,5 включительно	5	10	5
"- 2,5 до 4    "-	6	12	6
"- 4 до 7    "-	7	15	7
"- 7 до 10    "-	8	20	8
"- 10 до 15    "-	10	25	9
"- 15	15	30	10
В пунктах разгрузки (для автосамосвалов):			
До 6 включительно	4	6	-
Свыше 6 до 10 включительно	6	8	-
" 10	8	10	-

Примечание. Нормы времени на выполнение погрузочно - разгрузочных работ в пунктах погрузки и разгрузки автомобиля типа фургон устанавливаются с повышением на 10%.

2. При немеханизированном способе производства погрузочно - разгрузочных работ общие нормы времени на выполнение погрузочно - разгрузочных работ в пунктах погрузки и разгрузки определяются как сумма основных норм и дополнительного времени.

3. На механизированную погрузку или разгрузку железнодорожных, морских, речных и автомобильных контейнеров устанавливается норма времени в следующих размерах (на каждый контейнер):

Таблица 2

Грузоподъемность контейнера, т	Норма времени, мин.	Грузоподъемность контейнера, т	Норма времени, мин.
2,5 - 3,0	7	20,0	10
5,0	7	25,0	12
10,0	10	30,0	12

4. В основные нормы времени погрузки и разгрузки грузов включено время, необходимое для маневрирования автомобиля (автопоезда), увязывания и развязывания груза, покрытия груза брезентом и снятие брезента, открытия и закрытия бортов (дверей) автомобиля и прицепов, выполнения прочих вспомогательных операций, а также оформления документов.

5. Нормы времени на производство дополнительных операций устанавливаются в размерах:

а) для взвешивания груза на автомобильных весах или на пересчет грузовых мест (отдельно для пунктов погрузки и разгрузки) - по 4 мин. на каждое определение веса груза или пересчет грузовых мест в каждом автомобиле (автопоезде); при одновременном взвешивании автомобиля вместе с прицепом норма времени на определение веса груза устанавливается 4 мин.;

б) норма времени на взвешивание или перевешивание груза на десятичных или сотенных весах устанавливается (в минутах): на автомобиль (автопоезд) грузоподъемностью до 4 т включительно - 9; свыше 4 до 7 т включительно - 13; свыше 7 т - 18;

в) на каждый заезд автомобиля (автопоезда) в промежуточный пункт погрузки или разгрузки - 9 мин. независимо от грузоподъемности автомобиля (автопоезда);

г) на погрузку и разгрузку промышленных и продовольственных грузов, требующих особой осторожности (стекло, фарфоровые и фаянсовые изделия, жидкость в стеклянной таре, музыкальные инструменты, телевизоры, радиотовары, приборы, мебель), а также мелкоштучных грузов, перевозимых навалом или в мелкой упаковке и требующих пересчета (белье, обувь, головные уборы, одежда, галантерея, трикотаж, ткани разные, писчебумажные принадлежности, книги, игрушки, мелкоштучные хлебобулочные изделия, бахчевые

культуры, овощи, фрукты, ягоды, зелень огородная, мясо и мясoproductы, рыба и рыбопродукты, молочные продукты, яйца) - 25% основной нормы и дополнительного времени, установленного п. 1 настоящего Приложения.

6. При погрузке и разгрузке тяжеловесных грузов, требующих специальных такелажных работ, норма времени на производство дополнительных операций устанавливается по соглашению сторон.

7. За время нахождения автомобиля (автопоезда) в пунктах погрузки и разгрузки сверх основных норм, но в пределах дополнительного времени (немеханизированный способ погрузки - разгрузки) и при выполнении дополнительных операций (заезды, взвешивание, пересчет, повторная перевеска и др.) взимается плата за каждую минуту: для автомобиля (автопоезда) грузоподъемностью до 2,5 тонн включительно - 1,5 коп., свыше 2,5 тонн до 4 тонн включительно - 2 коп., свыше 4 тонн - 2,5 коп.

В таких же размерах портам предоставляется право взимать плату с автотранспортного предприятия за каждую минуту сокращения простоя подвижного состава в пунктах погрузки и разгрузки против установленных дополнительных норм времени.

Указанная плата за сокращение времени нахождения автомобиля (автопоезда) в пунктах погрузки и разгрузки не взимается, если сокращение достигнуто в результате организационно - технических мероприятий, проведенных автотранспортным предприятием, а также при разгрузке автомобилей - самосвалов.

8. При обеспечении портами выполнения погрузочно - разгрузочных работ в пределах основных норм времени простоя плата за неиспользование дополнительных норм времени простоев не взимается.

9. При погрузке или разгрузке грузов с подачей автомобиля (автопоезда) к нескольким секциям складов или отдельным складским помещениям на территории портов, в целях упрощения расчетов, разрешается в договорах устанавливать по каждому объекту средние комплексные нормы простоя автомобиля (автопоезда) для производства погрузочно - разгрузочных и дополнительных операций, исходя из установленных норм и фактического количества выполняемых операций.

10. Время прибытия автомобиля под погрузку исчисляется с момента предъявления шофером путевого листа в пункте погрузки, а время прибытия автомобиля под разгрузку - с момента предъявления шофером товарно - транспортной накладной в пункте разгрузки.

11. При наличии в портах в местах общего пользования въездных ворот или контрольно - пропускных пунктов порты обязаны беспрепятственно пропускать автомобили, осуществляющие централизованный завоз (вывоз) грузов, к пунктам погрузки и разгрузки. В тех случаях, когда порты не обеспечивают беспрепятственный допуск указанных автомобилей к пунктам погрузки и разгрузки, время задержки включается во время простоя автомобилей под погрузочно - разгрузочными операциями.

12. Погрузка и разгрузка считаются законченными после вручения шоферу надлежаще оформленных товарно - транспортных документов на погруженный или выгруженный груз.

Приложение N 3  
к Правилам централизованного  
завоза (вывоза) грузов  
автомобильным транспортом в  
морские порты в РСФСР

АКТ

\_\_\_\_\_ (указать место составления акта)

" \_\_\_ " \_\_\_\_\_ 19\_\_ г.

Настоящий Акт составлен \_\_\_\_\_

\_\_\_\_\_ (должность, фамилия, имя и отчество, наименование

автотранспортного предприятия (организации)

и \_\_\_\_\_

\_\_\_\_\_ (должность, фамилия, имя и отчество, наименование предприятия,

\_\_\_\_\_ (организации) морского транспорта)

составили настоящий Акт в том, \_\_\_\_\_

\_\_\_\_\_ (описание обстоятельств, вызвавших составление Акта)

Подписи:

Примечание. Стороны (представители предприятий или организаций автомобильного и морского транспорта) не вправе уклониться от участия в составлении Акта и его подписании.

Утверждены  
Минречфлотом РСФСР и  
Минавтотрансом РСФСР  
14.02.75

ПРАВИЛА  
ЦЕНТРАЛИЗОВАННОГО ЗАВОЗА (ВЫВОЗА) ГРУЗОВ АВТОМОБИЛЬНЫМ  
ТРАНСПОРТОМ В ПОРТЫ (НА ПРИСТАНИ) ВНУТРЕННЕГО  
ВОДНОГО ТРАНСПОРТА В РСФСР

1. Настоящие Правила регулируют взаимоотношения предприятий автомобильного транспорта и портов (пристаней) внутреннего водного транспорта при осуществлении централизованного завоза (вывоза) грузов и контейнеров автомобильным транспортом в порты (на пристани) <\*>.

<\*> В дальнейшем именуемые "порты".

2. Перечень портов, в которых организуется централизованный завоз (вывоз) грузов, устанавливается парохозяйствами и транспортными управлениями, а при наличии разногласий - совместно Минречфлотом РСФСР и Минавтотрансом РСФСР.

3. Централизованный завоз (вывоз) грузов автомобильным транспортом является одним из видов централизованной перевозки, при котором автотранспортные предприятия принимают на себя вывоз всех грузов, прибывающих в порты, а также завоз в порты грузов, за исключением опасных, наливных, а также запрещенных к перевозке на автомобильных дорогах в соответствии со ст. 18 Устава автомобильного транспорта РСФСР.

Порты обязаны при централизованном завозе (вывозе) грузов автомобильным транспортом принимать от него и сдавать ему указанные грузы, осуществлять погрузку на автомобили, закрепление, укрытие и увязку грузов, а также разгрузку указанных грузов из автомобилей, снятие креплений и покрытий.

4. Порты обязаны осуществлять погрузку и разгрузку автомобилей в сроки, указанные в Приложении N 1.

5. При централизованном завозе (вывозе) грузов в порты автомобильным транспортом транспортно - экспедиционное обслуживание грузоотправителей и грузополучателей осуществляется автотранспортными предприятиями.

6. Взаимоотношения, связанные с годовым, квартальным и месячным планированием перевозок грузов речным транспортом, осуществляются в соответствии с Основными положениями о годовом и квартальном планировании перевозок грузов и правилами планирования, действующими на речном транспорте, непосредственно между портами и грузоотправителями.

Автотранспортные предприятия обязаны обеспечивать завоз в порты грузов в объемах, установленных указанными планами перевозок, а также мелкопартионных грузов в объемах, определяемых соглашениями портов и грузоотправителей.

7. Контейнеры в порт завозятся в соответствии с планами их перевозок речным транспортом.

8. Предприятия автомобильного транспорта, осуществляющие транспортно - экспедиционное обслуживание грузоотправителей и грузополучателей, во взаимоотношениях с портами по перевозке грузов внутренним водным транспортом, пользуются правами и несут обязанности и ответственность, предусмотренные Уставом внутреннего водного транспорта Союза ССР и изданными в его развитие Правилами для грузоотправителей и грузополучателей.

9. Порядок работы предприятий автомобильного транспорта и портов при централизованном завозе (вывозе) грузов в порты автомобильным транспортом устанавливается договором (соглашением), заключенным между автотранспортным предприятием и портом сроком на 1 год.

С учетом местных условий в указанном договоре (соглашении) предусматриваются:

- а) порядок составления суточных оперативных планов по завозу (вывозу) грузов в порт;
- б) организация работы в две - три смены без выходных дней;
- в) порядок подачи автомобилей по причалам;
- г) фронт одновременной погрузки - выгрузки автомобилей, исходя из специализации складов, категории грузов и производительности погрузочно - разгрузочных механизмов;
- д) организация работы по прямому варианту "судно - автомобиль" и "автомобиль - судно";
- е) ночная загрузка автомобилей, прицепов и полуприцепов;
- ж) технология оформления, раскредитования перевозочных документов, порядок производства расчетов между предприятиями автомобильного транспорта и портами;
- з) нормы времени оборота контейнеров при их централизованном завозе и вывозе.

При этом стороны могут устанавливать средние нормы оборота, которые не должны превышать 12 ч на каждый контейнер;

и) обязанности порта по содержанию в исправном состоянии проезжей части территории порта и непосредственных подъездов к местам погрузки и разгрузки, очистки и освещения их;

к) порядок и способ уведомления о прибытии груза;

л) другие обязательства сторон, направленные на обеспечение четкой и согласованной работы по централизованному завозу и вывозу грузов автомобильным транспортом.

В договоре (соглашении) должно быть также предусмотрено, что централизованный завоз (вывоз) грузов в порт производится по согласованным между сторонами графикам, составляемым с учетом технологического процесса работы порта и автотранспортного предприятия.



10. Проект договора (соглашения) на централизованный завоз (вывоз) грузов, указанный в п. 9 настоящих Правил, разрабатывается автотранспортным предприятием. Подписанный и скрепленный печатью в двух экземплярах проект договора (соглашения) направляется на подпись порту не позднее месячного срока после окончания срока действия предыдущего договора (соглашения). При нарушении автотранспортным предприятием указанного срока порт разрабатывает и направляет свой проект договора (соглашения).

Полученный от автотранспортного предприятия проект договора (соглашения) порт обязан подписать и вернуть один экземпляр автотранспортному предприятию в двухнедельный срок. Указанный срок исчисляется: при пересылке проекта договора (соглашения) с нарочным - с даты расписки в получении договора (соглашения), при пересылке по почте - с даты календарного штампа почтового отделения в пункте нахождения адресата.

Если при подписании договора (соглашения) у порта возникнут возражения по его условиям, то независимо от этого он обязан договор (соглашение) подписать, составить протокол разногласий и направить последний в двух экземплярах автотранспортному предприятию одновременно с подписанным договором (соглашением). Наличие разногласий оговаривается в договоре (соглашении).

В случае невозврата автотранспортному предприятию подписанного проекта договора (соглашения) в двухнедельный срок договор (соглашение) считается принятым в редакции автотранспортного предприятия.

Автотранспортное предприятие не позднее чем через 10 дней после получения протокола разногласий обязано рассмотреть его.

Если автотранспортное предприятие в 10-дневный срок не назначит дату рассмотрения разногласий, договор (соглашение) считается принятым в редакции порта, с которым заключается договор (соглашение).

Оставшиеся неурегулированными разногласия оформляются сторонами протоколом и передаются автотранспортным предприятием в 10-дневный срок после подписания протокола на разрешение соответствующего государственного арбитража. Если в указанный срок автотранспортным предприятием разногласия не будут переданы на разрешение государственного арбитража, то договор (соглашение) считается принятым в редакции порта. Аналогичный порядок сохраняется при направлении договора (соглашения) портом.

Форма Типового договора (соглашения) на централизованный завоз (вывоз) грузов автомобильным транспортом в морской порт прилагается (Приложение N 2).

11. В соответствии с договором (соглашением) на централизованный завоз (вывоз) грузов автомобильным транспортом в порт автотранспортные предприятия и порты совместно устанавливают ежемесячно (за 8 дней до начала месяца) объем среднесуточного завоза и вывоза грузов из порта по категориям грузов (навалочные, тарно - упаковочные, тяжеловесные и контейнеры) и по погрузочно - разгрузочным фронтам. Размеры планируемого завоза (вывоза) грузов на предстоящие сутки могут отклоняться от среднесуточных объемов, предусмотренных на месяц, в пределах до 10% в сторону увеличения или уменьшения.

На период открытия и закрытия навигации (апрель - май, октябрь - ноябрь) среднесуточные объемы завоза (вывоза) могут устанавливаться по декадам. В случае производственной необходимости порт и автотранспортное предприятие могут договориться об увеличении среднесуточного объема завоза (вывоза) грузов.

При разногласиях споры по установлению объемов завоза (вывоза) грузов разрешаются совместно транспортными управлениями и пароходствами.

Грузы, не завезенные или не вывезенные из порта в соответствии с установленными суточными объемами по вине автотранспортного предприятия, включаются в суточный объем завоза (вывоза) грузов на планируемые следующие сутки сверх размеров, установленных порядком, указанным выше.

На основании согласованных суточных объемов вывоза грузов на следующие сутки и завизированных накладных на завоз грузов автотранспортное предприятие ежедневно не позднее 15 часов составляет и согласовывает с портом оперативный суточный план завоза и вывоза грузов с указанием в нем: категории груза, графика подачи автомобилей, прицепов или полуприцепов, выделяемых для завоза и вывоза грузов, количества подвижного состава автомобильного транспорта, оставляемого на территории порта для предварительной загрузки в ночное время, а также количества автомобилей и объема переработки грузов по прямому варианту "судно - автомобиль" и "автомобиль - судно".

В соответствии с суточным планом портом и автотранспортным предприятием подбираются транспортные документы для вывоза грузов на планируемые сутки.

12. Учет выполнения суточного объема завоза и вывоза грузов и контейнеров автомобильным транспортом в порт ведется в учетной карточке (Приложение N 3), которая составляется в двух экземплярах (один - автотранспортным предприятием, другой - портом) и ежедневно, одновременно с согласованием оперативного суточного плана, подписывается представителями автотранспортного предприятия и порта.

13. Порты обязаны предоставлять предприятиям автомобильного транспорта в портах помещения для диспетчерских пунктов, осуществляющих оперативное руководство перевозками грузов, а также средства связи с оплатой в установленном порядке.

14. При погрузке автомобилей шофер обязан контролировать соответствие погрузки, укладки, крепления и увязки груза на подвижном составе требованиям безопасности движения и обеспечения сохранности подвижного состава автомобильного транспорта и сообщать порту о замеченных неправильностях в укладке, креплении и увязке груза, угрожающих его сохранности.

15. Необходимые для погрузки, транспортировки и выгрузки грузов с автомобилей и на автомобили приспособления и вспомогательные материалы (козлы, стойки, прокладки, лотки, подкладки, проволока, щитовые ограждения и т.д.), а также брезент и увязочные материалы предоставляются предприятиями автомобильного транспорта.

16. Прием и сдача грузов производятся с проверкой веса или количества мест, а также состояния груза по правилам, действующим на внутреннем водном транспорте для причалов общего пользования. Тарные и штучные грузы выдаются с проверкой веса и состояния груза только в поврежденных местах.

Сдача груза получателям и прием от грузоотправителей производятся в том же порядке.

17. При вывозе груза из порта шофер - экспедитор автотранспортного предприятия предъявляет служебное удостоверение и путевой лист, заверенный печатью автотранспортного предприятия.

18. Автотранспортное предприятие выписывает товарно - транспортную накладную (по форме согласно Приложению N 4) в четырех экземплярах, заполняя в ней следующие реквизиты: номер путевого листа, государственный номер автомобиля, фамилию шофера, грузоотправителя, плательщика, грузополучателя.

При вывозе груза порт заполняет в товарно - транспортной накладной следующие реквизиты: наименование груза, единица измерения, количество, вес, род упаковки, а также время прибытия и убытия автомобиля под погрузку и разгрузку. Шофер расписывается в приеме груза во всех 4 экземплярах товарно - транспортной накладной, один из которых (первый) оставляет приемосдатчику порта. Второй экземпляр накладной вручается грузополучателю под расписку, в третьем и четвертом экземплярах накладной в подтверждение приема им груза. Распись грузополучателя в приеме им груза в третьем и четвертом экземплярах накладной заверяется печатью предприятия организации - грузополучателя. Третий и четвертый экземпляры с распиской грузополучателя в получении груза сдаются шофером автотранспортному предприятию.

При заводе груза в порт шоферу указанным выше порядком грузоотправитель выдает 3 экземпляра товарно - транспортной накладной, один из которых с распиской шофера о приеме груза остается у грузоотправителя, второй вручается приемосдатчику порта, а третий остается у шофера и сдается им в автотранспортное предприятие.

19. О количестве грузов и контейнеров, прибывших в адрес получателей, обслуживаемых автопредприятием, порт сообщает автопредприятию в соответствии с порядком, установленным договором (соглашением). После этого автотранспортное предприятие информирует грузополучателей о прибытии в их адрес грузов. При взимании платы за хранение не учитывается день прибытия груза и следующие за ним сутки.

20. При централизованном заводе (вывозе) грузов автомобильным транспортом в порты автотранспортные предприятия уплачивают портам причитающиеся от грузоотправителя или от грузополучателя платежи, в том числе за выполнение погрузочно - разгрузочных работ, за хранение, а также другие операции и услуги в порядке, предусмотренном на внутреннем водном транспорте.

21. Автотранспортные предприятия несут ответственность за сохранность груза с момента принятия его к перевозке от грузоотправителя или порта до сдачи его грузополучателю или порту.

22. В случае повреждения по вине порта подвижного состава автомобильного транспорта при погрузке или разгрузке порт возмещает автотранспортному предприятию действительные убытки.

23. Предприятия автомобильного транспорта и порты несут в соответствии со статьей 128 Устава автомобильного транспорта РСФСР взаимную материальную ответственность за невыполнение согласованных между ними суточных объемов заезда (вывоза) грузов (штраф) в размере 20 копеек за каждую тонну незавезенного (невывезенного) или не предъявленного к перевозке груза.

24. Автотранспортные предприятия освобождаются от уплаты сбора за хранение грузов, а также штрафа за задержку контейнеров в случаях, когда несвоевременный вывоз грузов или задержка контейнеров произошли вследствие необеспечения портом погрузки и разгрузки поданных автомобилей.

Если по вине порта данный груз не вывезен в запланированные сутки, порт обязан в накладной произвести отметку об этом по требованию автотранспортного предприятия.

25. Обстоятельства, которые могут служить основанием для взаимной материальной ответственности предприятий автомобильного транспорта и портов, удостоверяются актами по форме согласно Приложению N 5.

26. По вопросам, нерегулируемым настоящими Правилами, автотранспортное предприятие, а также порты руководствуются Уставом внутреннего водного транспорта Союза ССР и Уставом автомобильного транспорта РСФСР, а также правилами, действующими на автомобильном и внутреннем водном транспорте.

Приложение N 1  
к Правилам централизованного  
заезда (вывоза) грузов  
автомобильным транспортом в  
порты (на пристани)  
внутреннего водного  
транспорта в РСФСР

СРОКИ ПОГРУЗКИ И РАЗГРУЗКИ АВТОМОБИЛЕЙ  
В ПОРТАХ ПРИ ЦЕНТРАЛИЗОВАННОМ ЗАВОЗЕ (ВЫВОЗЕ)  
ГРУЗОВ АВТОМОБИЛЬНЫМ ТРАНСПОРТОМ И ПОРЯДОК ИХ ИСЧИСЛЕНИЯ

1. Нормы времени на выполнение погрузочно - разгрузочных работ в зависимости от способа их производства и грузоподъемности подвижного состава автомобильного транспорта при централизованном заезде (вывозе) грузов в порты устанавливаются на всю возможную грузоподъемность автомобиля (автопоезда) в следующих размерах (в минутах):

Таблица 1

Грузоподъемность автомобиля (автопоезда), т	Основные нормы при механизированном способе погрузки - разгрузки		Доп. время при немеханизированном способе погрузки - разгрузки
	навалочные грузы, вкл. вязкие и полувязкие	прочие грузы	
В пунктах погрузки:			
До 1,5 включительно	4	9	10
Свыше 1,5 до 2,5 включительно	5	10	10
Свыше 2,5 до 4 включительно	6	12	12
Свыше 4 до 7 включительно	7	15	14
Свыше 7 до 10 включительно	8	20	17
Свыше 10 до 15 включительно	10	25	20
Свыше 15	15	30	22
В пунктах разгрузки (кроме самосвалов):			
До 1,5 включительно	4	9	4
Свыше 1,5 до 2,5 включительно	5	10	5
Свыше 2,5 до 4 включительно	6	12	6
"-" 4 до 7 "-"	7	15	7
"-" 7 до 10 "-"	8	20	8
"-" 10 до 15 "-"	10	25	9
Свыше 15	15	30	10
В пунктах разгрузки (для самосвалов):			
До 6 включительно	4	6	-
Свыше 6 до 10 включительно	6	8	-
Свыше 10	8	10	-

Примечание. Нормы времени на выполнение погрузочно - разгрузочных работ в пунктах погрузки и разгрузки автомобиля (автопоезда) с кузовом типа фургон устанавливаются с повышением на 10%.

2. При немеханизированном способе производства погрузочно - разгрузочных работ общие нормы времени на выполнение погрузочно - разгрузочных работ в пунктах погрузки и разгрузки определяются как сумма основных норм и дополнительного времени.

3. Основные нормы времени на выполнение погрузочно - разгрузочных работ при перевозке автомобилями (автопоездами) контейнеров устанавливаются в зависимости от грузоподъемности в следующих размерах (в минутах):

Таблица 2

Грузоподъемность контейнера, т	Механизированная погрузка одного контейнера на автомобиль или разгрузка его с автомобиля	Грузоподъемность контейнера, т	Механизированная погрузка одного контейнера на автомобиль или разгрузка его с автомобиля
0,63	4	10,0	10
1,25	4	20,0	10
2,5 - 3,0	7	25,0	12
5,0	7	30,0	12

4. В основные нормы времени погрузки и разгрузки грузов включено время, необходимое на погрузку и разгрузку грузов в пределах установленного габарита автомобиля (автопоезда) с подноской или отнойской груза, на маневрирование автомобиля (автопоезда), увязывание или развязывание груза, покрытие груза брезентом или снятие брезента, открытие и закрытие бортов (дверей) автомобиля и прицепов, а также оформление документов.

5. Нормы времени на производство дополнительных операций устанавливаются в размерах:

Наименование дополнительных операций	Нормы времени в минутах
а) взвешивание груза на автомобильных весах или пересчет грузовых мест: - на каждое определение веса груза или пересчет грузовых мест в каждом автомобиле или прицепе независимо от класса и грузоподъемности автомобиля и прицепа	4
- на каждое определение веса груза при одновременном взвешивании автомобиля вместе с прицепом	4
б) взвешивание или перевешивание груза на десятичных или сотенных весах на автомобиль (автопоезд) грузоподъемностью:	
до 4 т включительно	9
свыше 4 до 7 т включительно	13
"    7 т	18
в) заезд в каждый промежуточный пункт погрузки или разгрузки независимо от грузоподъемности автомобиля (автопоезда)	9
г) погрузка и разгрузка промышленных и продовольственных грузов, требующих особой осторожности (стекло, фарфоровые и фаянсовые изделия, жидкость разная в стеклянной таре, музыкальные инструменты, телевизоры, радиотовары, приборы, мебель), а также мелкочтучных грузов, перевозимых навалом или в мелкой упаковке и требующих пересчета (белье, обувь, головные уборы, одежда, галантерея, трикотаж, ткани, разные писчебумажные принадлежности, книги, игрушки, рыба и рыбопродукты, мясо и мясопродукты, яйцо)	25% от норм времени, предусмотренных п. 1 настоящего Приложения
д) погрузка и разгрузка крупногабаритных и тяжеловесных грузов, требующих специальных устройств для их крепления	По соглашению сторон в зависимости от конкретных условий

6. При погрузке или разгрузке грузов с подачей автомобиля (автопоезда) к нескольким секциям складов или отдельным складским помещениям на территории портов в целях упрощения расчетов разрешается по соглашению сторон устанавливать средние комплексные нормы простоя автомобиля (автопоезда) для производства погрузочно - разгрузочных работ и дополнительных операций, исходя из установленных норм и фактического количества выполняемых операций.

7. Погрузка и разгрузка считаются законченными после вручения шоферу надлежаще оформленных товарно - транспортных накладных на погруженный или выгруженный груз.

Приложение N 2  
к Правилам централизованного  
завоза (вывоза) грузов  
автомобильным транспортом в  
порты (на пристани)  
внутреннего водного  
транспорта в РСФСР

ТИПОВОЙ ДОГОВОР (СОГЛАШЕНИЕ)  
НА ЦЕНТРАЛИЗОВАННЫЙ ЗАВОЗ (ВЫВОЗ) ГРУЗОВ АВТОМОБИЛЬНЫМ  
ТРАНСПОРТОМ В ПОРТЫ (НА ПРИСТАНИ) ВНУТРЕННЕГО  
ВОДНОГО ТРАНСПОРТА В РСФСР

(подробное наименование автотранспортного предприятия)

(наименование министерства, ведомства)

именуемое в дальнейшем "Автопредприятие", в лице \_\_\_\_\_

действующего на основании Устава, с одной стороны, и \_\_\_\_\_,

(подробное наименование порта (пристани))

именуемого в дальнейшем "Порт", в лице \_\_\_\_\_,

действующего на основании \_\_\_\_\_,  
с другой стороны, заключили настоящий Договор о нижеследующем:

1. Автопредприятие принимает на себя вывоз грузов, прибывающих в Порт, а также завоз в Порт грузов, за исключением опасных, наливных, а также запрещенных к перевозке на автомобильных дорогах в соответствии со ст. 18 Устава автомобильного транспорта РСФСР.

2. Порт производит прием (выдачу) грузов от Автопредприятия, осуществляющего транспортно - экспедиционное обслуживание клиентуры, а также погрузку (выгрузку) грузов на автомобили в сроки, установленные Правилами централизованного завоза (вывоза) грузов автомобильным транспортом в порты (на пристани) внутреннего водного транспорта в РСФСР.

Выдача грузов Портом Автопредприятию, а также прием грузов Портом от Автопредприятия производится по правилам, действующим на внутреннем водном транспорте РСФСР для причалов общего пользования.

3. Ориентировочный объем среднесуточного вывоза и завоза грузов из Порта устанавливается в порядке, предусмотренном п. 11 Правил централизованного завоза (вывоза) грузов автомобильным транспортом в порты (на пристани) внутреннего водного транспорта в РСФСР.

4. Централизованный завоз (вывоз) грузов в Порт производится по графику, согласованному сторонами (Приложение N 1).

5. Для погрузки (выгрузки) грузов на автомобили устанавливаются следующие фронты по количеству одновременно загружаемых (разгружаемых) автомобилей \_\_\_\_\_

6. Стороны организуют погрузку (разгрузку) автомобилей по прямому варианту "судно - автомобиль" и "автомобиль - судно" в следующем порядке

7. Расчеты по причитающимся платежам, сборам и штрафам производятся \_\_\_\_\_

8. Сторонами устанавливается следующий порядок распределения и передачи документов \_\_\_\_\_

9. Порт обязан содержать находящиеся у него на балансе подъездные пути к пунктам погрузки и выгрузки, а также погрузочно - разгрузочные площадки в исправном состоянии, обеспечивающем в любое время осуществление перевозок, беспрепятственное и безопасное движение и свободное маневрирование автомобилей; иметь устройство для освещения рабочих мест и подъездных путей к ним при работе в вечернее и ночное время.

10. Порт предоставляет Автопредприятию необходимое помещение для диспетчерского пункта, а также средства связи с оплатой в установленном порядке.

11. Дополнительные условия \_\_\_\_\_

12. Автопредприятие и Порт в случае неисполнения или ненадлежащего исполнения обязательств, вытекающих из настоящего Договора (соглашения), несут взаимную материальную ответственность:

- по речным перевозкам - в соответствии с Уставом внутреннего водного транспорта СССР;

- по автомобильным перевозкам - в соответствии с Уставом автомобильного транспорта РСФСР.

13. По всем вопросам, не предусмотренным настоящим Договором, стороны руководствуются Уставом и Правилами, действующими на автомобильном и внутреннем водном транспорте, а также Правилами централизованного завоза (вывоза) грузов автомобильным транспортом в порты (на пристани) внутреннего водного транспорта в РСФСР.

14. Настоящий Договор (соглашение) заключен сроком на 1 год.

Юридические адреса сторон:

Автопредприятие \_\_\_\_\_

\_\_\_\_\_  
(почтовые и транспортные реквизиты)

расчетный счет N \_\_\_\_\_ в \_\_\_\_\_  
отделении Госбанка СССР \_\_\_\_\_

\_\_\_\_\_  
(наименование населенного пункта)

Порт \_\_\_\_\_

\_\_\_\_\_  
(почтовые и транспортные реквизиты)

расчетный счет N \_\_\_\_\_ в \_\_\_\_\_  
отделении Госбанка СССР \_\_\_\_\_

\_\_\_\_\_  
(наименование населенного пункта)

Автопредприятие

Порт

\_\_\_\_\_  
(подпись и печать)

\_\_\_\_\_  
(подпись и печать)

"\_\_" \_\_\_\_\_ 19\_\_ г.

"\_\_" \_\_\_\_\_ 19\_\_ г.

Приложение N 3  
к Правилам централизованного  
завоза (вывоза) грузов  
автомобильным транспортом в  
порты (на пристани)  
внутреннего водного  
транспорта в РСФСР

УЧЕТНАЯ КАРТОЧКА ВЫПОЛНЕНИЯ СУТОЧНОГО ОБЪЕМА  
ЗАВОЗА -----  
ВЫВОЗА

ГРУЗОВ  
----- ЗА \_\_\_\_\_ МЕСЯЦ 19\_\_ ГОДА  
КОНТЕЙНЕРОВ

Порт \_\_\_\_\_

Автопредприятие \_\_\_\_\_

завоза грузов

Согласованный среднесуточный объем ----- тонн.

вывоза контейнеров

(в тоннах)

Число месяца	Предъявлено к завозу ----- вывозу ----- грузов ----- контейнеров	Согласован- ный суточ- ный объем завоза ----- вывоза ----- грузов ----- контейнеров	Фактически завезено ----- вывезено ----- грузов ----- контейнеров	Недовыпол- нено по вине		При- чины	Подписи	
				пор- та	авто- пред- прия- тия		пор- та	авто- пред- прия- тия
1								
2								
3								
.								
.								
30								
31								
Итого за месяц								

**СУММА НАЧИСЛЕННОГО ШТРАФА ЗА МЕСЯЦ ЗА НЕВЫПОЛНЕНИЕ  
СУТОЧНОГО ОБЪЕМА ЗАВОЗА (ВЫВОЗА)**

На порт	На автопредприятие
Не завезено (не вывезено) _____ т	Не завезено (не вывезено) _____ т
Сумма штрафа _____ руб.	Сумма штрафа _____ руб.

Сальдо в пользу \_\_\_\_\_  
(порта, автопредприятия)

Начальник порта \_\_\_\_\_ (подпись)      Руководитель автопредприятия \_\_\_\_\_ (подпись)

Указания по заполнению карточки

Учетная карточка составляется на месяц и заполняется ежесуточно.

Приложение N 4  
к Правилам централизованного  
завоза (вывоза) грузов  
автомобильным транспортом в  
порты (на пристани)  
внутреннего водного  
транспорта в РСФСР

**ТОВАРНО - ТРАНСПОРТНАЯ НАКЛАДНАЯ  
N \_\_\_\_\_ НА ЗАВОЗ (ВЫВОЗ) ГРУЗОВ  
И КОНТЕЙНЕРОВ АВТОМОБИЛЬНЫМ ТРАНСПОРТОМ В ПОРТЫ**

"\_\_" \_\_\_\_\_ 19\_\_ г.

К путевому листу N \_\_\_\_\_ от "\_\_" \_\_\_\_\_ 19\_\_ г.

К водной (желдорводной) накладной N \_\_\_\_\_

\_\_\_\_\_  
(наименование автотранспортного предприятия)

№ автомобиля ГАИ \_\_\_\_\_ водитель \_\_\_\_\_  
(фамилия, инициалы)

Порт \_\_\_\_\_  
(наименование)

Грузоотправитель \_\_\_\_\_  
(наименование, адрес, № счета и местонахождение банка)

Грузополучатель \_\_\_\_\_  
(наименование, адрес, № счета и местонахождение банка)

Расстояние перевозки \_\_\_\_\_ км.

Наименование груза	Ед. изм.	Вес	Кол-во мест	Род упаковки	Погрузка		Разгрузка	
					время прибытия автотомобиля, ч, мин.	время убытия автотомобиля, ч, мин.	время прибытия автотомобиля, ч, мин.	время убытия автотомобиля, ч, мин.

Продолжительность простоя при дополнительных операциях (заезды, взвешивание, повторные перевески, обмер объема, подсчет и пересчет груза (нужное подчеркнуть) \_\_\_\_\_ час., мин.

Груз отпустил (выдал) \_\_\_\_\_  
(подпись грузоотправителя, приемосдатчика порта)

Груз к перевозке на автомобиле принял \_\_\_\_\_  
(подпись водителя)

Груз принял \_\_\_\_\_  
(подпись грузополучателя, приемосдатчика порта)

Оборотная сторона товарно - транспортной накладной

Выполнено тонно - километров \_\_\_\_\_

Выполнено погрузочно - разгрузочных работ:

а) для грузоотправителя \_\_\_\_\_

б) для грузополучателя \_\_\_\_\_

Транспортно - экспедиционные операции:

а) для грузоотправителя \_\_\_\_\_

б) для грузополучателя \_\_\_\_\_

РАСЧЕТ



	Ед. изм.	Выполнено	Класс груза	Расценки	Причитается к оплате
1. Расстояние перевозки с грузом	км				
2. Перевезено грузов	т				
3. Выполнено тонно - километров	т-км				
4. Сверхнормативный простой автомобиля	ч, мин.				
5. Экспедирование	т				
6. Погрузочно - разгрузочные работы					
7. _____					
8. _____					

Всего причитается \_\_\_\_\_

Начальник эксплуатации \_\_\_\_\_ (подпись)

Таксировщик \_\_\_\_\_ (подпись)

Приложение N 5  
к Правилам централизованного  
завоза (вывоза) грузов  
автомобильным транспортом в  
порты (на пристани)  
внутреннего водного  
транспорта в РСФСР

#### АКТ ОБЩЕЙ ФОРМЫ

\_\_\_\_\_ (указать место составления акта)

"\_\_" \_\_\_\_\_ 19\_\_ г.

Настоящий Акт составлен \_\_\_\_\_

\_\_\_\_\_ (должность, фамилия, имя и отчество, наименование

автотранспортного предприятия)

и \_\_\_\_\_ (должность, фамилия, имя и отчество, наименование порта)

составили настоящий Акт о том, \_\_\_\_\_

\_\_\_\_\_ (описание обстоятельств, вызвавших составление Акта)

Подписи:

Примечание. Стороны (представители предприятий автомобильного транспорта и портов) не вправе уклониться от участия в составлении Акта и его подписании.